Não ficará impune o atentado ao Major Seixas

TEXTO NA SEGUNDA PAGINA

O CLUB DA LANTERNA AMEAÇA O GOLPE PARA ESTA SEMAŃA

ANO 80 — RIO, DOMINGO, 23 DE OUTUBRO DE 1955 — N.º 245

GAZETA DE NOTICIAS

Fundador: Ferreira de Araujo Diretor: José Bogea

A U.D.N., outrora democrática, quer arrastar o Brasil à guerra civil, arrastando o povo às desgraças de terrível sangueira — Onda de conspiração que precisa ser liquidada (Ler artigo de fundo, na 3ª página)

Responsavel o Prefeito pela greve nos transportes

(TEXTO NA QUINTA PAGINA)

Desídia da Prefeitura no caso dos ônibus

AUMENTO DE SALÁRIO OU PARALISAÇÃO DOS ÔNIBUS — ESPERAM AS EMPRÊSAS PELA MAJORAÇÃO NOS PREÇOS DAS PASSAGENS.

ALIM PEDRO

Ficará o Prefeito responsável pela deflagração da greve dos ônibus

ZENÓBIO

(TEXTO NA QUINTA PAGINA)

ZENOBIO e Etchegoyen Adidos á Secretaria Geral da Guerra

EM MENOS DE 24 HORAS A POLÍCIA TÉCNICA ESCLARECEU O MISTERIOSO HOMICÍDIO DE ANTEONTEM, NA RUA JOAQUIM PALHARES

O PRESIDENTE ELEITO DA REPÚBLICA, SR. JUSCELINO KUBITSCHEK

Memoravel, A MANIFESTAÇÃO DE ONTEM, EM BELO HORIZONTE, AO PRESIDENTE ELEITO DA REPÚBLICA

TEXTO NA SEGUNDA PAGINA

PREÇO CR$ 1,00 CRUZEIRO

JUSCELINO REAFIRMOU AOS mineiros sua CONFIANÇA NO FUTURO DO BRASIL

Um marujo desarmou o Major Seixas

(Leia, em "De Camarote", coluna de Cláudia Rodrigues, na 3.ª p.)

CAIU DO TERCEIRO ANDAR NO POÇO DO ELEVADOR

FALECEU O OPERÁRIO NO H. S. A.

A VÍTIMA, EM FOTO RECENTE

TEXTO NA SEGUNDA PAGINA

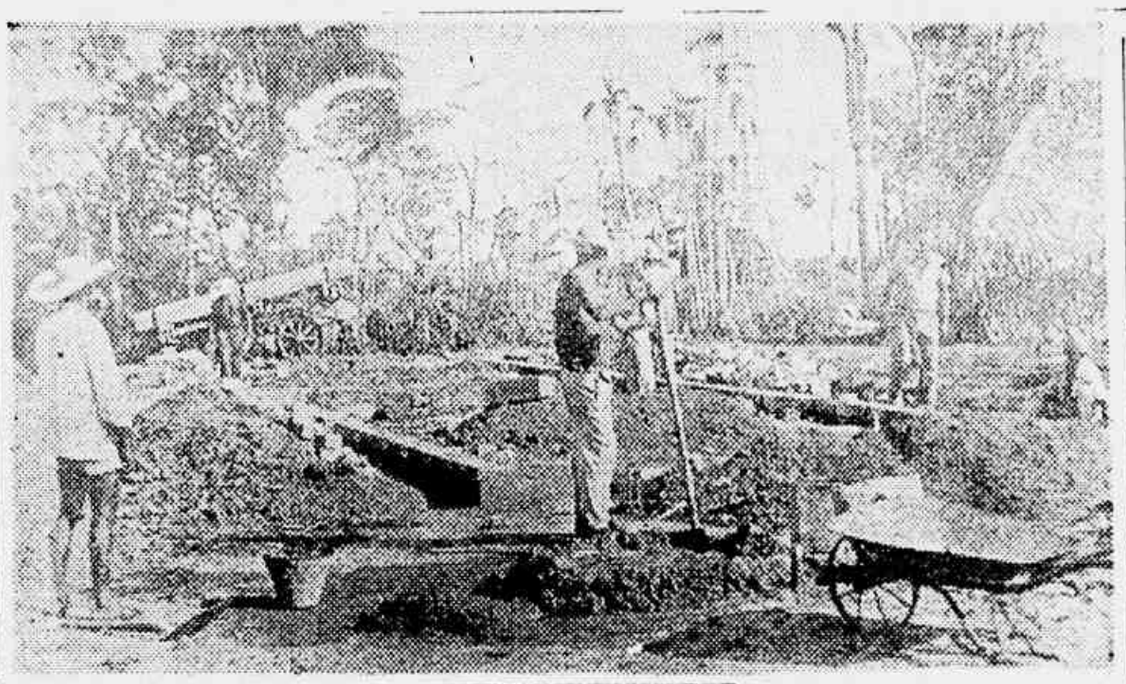

UMA CIDADE SURGE NAS SELVAS — Em plena selva amazônica, ao redor de Nova Olinda, surge uma cidade construída pela Petrobrás e que servirá de base às suas operações na região do rio Madeira. Em agôsto último, tiveram início as obras de construção de um conjunto constando de alojamentos e restaurantes para técnicos e para operários, oficinas, depósitos, escritórios, armazém, ostaleiro, pôsto médico, enfermaria, central elétrica e outros serviços. Os trabalhos estão adiantados, e [illegible] vê, ao fundo, a torre de N. Olinda.

VARGAS DESTRÓI O ARGUMENTO GOLPISTA DE CARLOS LACERDA

FALANDO aos jornalistas americanos que estiveram no Catete, declarou o Sr. João Café Filho que o perigo comunista não existia no Brasil, uma vez que a legislação social do Presidente Vargas havia impedido a luta de classes e a miséria do povo. Antes de 30, os trabalhadores e suas organizações eram focos do comunismo; depois, com a obra social de Vargas, uniram-se no trabalho do bem comum, da paz social e civil, pondo fim a tôdas as causas que geravam os males do comunismo. Enquanto a mais alta autoridade da República afirmava essa verdade e reconhecia que a obra de Vargas era e continua a ser uma barreira ao bolchevismo, o Sr. Carlos Lacerda insiste em ameaçar o regime e as instituições precisamente com o espectro comunista, em carta ontem endereçada ao Ministro da Guerra. Tanto o Sr. Café Filho, cujas simpatias com a esquerda, como o Sr. Carlos Lacerda, antigo militante bolchevista, conhecem a questão, mas o primeiro tem os dados legítimos da situação brasileira para destruir as manobras do Corvo.

De tais antinomias nasce mais uma verdade: a obra social de Vargas salvou o Brasil do bolchevismo e foi o criador e animador dessa gigantesca tarefa patriótica que destruiram miseràvelmente no dia 24 de agôsto de 1954, todos êsses homens que aí estão engarrafados, sem saber sair dos caminhos que escolheram para mistificar e trair a Nação.

Mais uma vez, Vargas destrói o golpe do Corvo

Motorista da Policia O ASSASSINO DA COSTUREIRA

(TEXTO NA QUINTA PAGINA)

Não ficará impune o...

[illegible] acontecimentos de [illegible] datas atrás. São pregações [illegible] e absurdas da [illegible] ação na legalidade democrática para que continuem os «Tavares», na sua festa de cadáveres, chafurdados em toda espécie de negociatas, como feudatários permanentes do poder [illegible] que criaram, a 24 de agosto do ano passado. Propõem-se, para isso, a levar o Brasil à guerra civil.

VIGILANCIA

Impõe-se que estejamos vigilantes para que possamos repelir todas as demais provocações que se sigam, na política, à que teve [illegible] quinta-feira, na Praça [illegible] Ano.

Não é à toa que o Clube da [illegible] se entrosa com a «Cruzadas do Pena Boto. Ambas são sociedades terroristas e objetivam um mesmo fim: a destruição da ordem e da legalidade, para servir aos [illegible] interesses, que não são, absolutamente, os interesses do Brasil.

BANCO RIBEIRO JUNQUEIRA S. A.
RUA DA QUITANDA, 70/72
RUA CARLOS GOMES, 36

Danton e PSP

O sr. Danton Coelho, candidato à Vice-presidência na chapa do sr. Ademar de Barros está desenvolvendo [illegible] te do um intenso trabalho no sentido de consolidar o PSP dentro da linha de legalidade, ao mesmo tempo que procura fortalecer e dar caráter permanente à "Frente Popular" organizada para disputar as eleições de outubro.

Verde x Verde

Aguarda-se com certa ansiedade o resultado do encontro que deverá se verificar nos próximos dias entre o chefe do integralismo sr. Plínio Salgado, com o almirante Pena Boto. O almirante durante muito tempo obedeceu à orientação política do dirigente do PRP. Agora [illegible] geral pois enquanto o sr. Plínio Salgado está na linha de defesa da legalidade, o sr. Pena Boto é francamente pelo golpe armado.

Só quando

Os juristas da UDN chegaram à conclusão de que todas as manobras desse Partido visando a revisão dos resultados do pleito se destinam ao fracasso em face da falta de amparo legal. As impugnações em bloco não podem mais ser feitas uma vez que a Justiça só as admite no ato da votação ou da apuração. Quando a questão dos votos comunistas e essa já está perfeitamente delineado em vários acordãos do Supremo Tribunal e em decisões mesmo da Justiça Eleitoral segundo as quais o cidadão comunista continua com os mesmos deveres e direito face à legislação eleitoral, ou seja, é obrigado a votar e não o fazer estará sujeito às penas cominadas em lei.

IBERÊ BASTOS

Com o mais íntimo e sincero júbilo aqui registramos o transcurso, hoje de mais um venturoso aniversário natalício do nosso muito ilustre e muito querido companheiro do trabalho Iberê Bastos, que na redação da GAZETA DE NOTICIAS ocupa e dignifica o elevado cargo de Secretário, principal responsável pela feitura desta folha.

E' Iberê Bastos um profissional dinâmico, honesto, laborioso, competente, com uma visão larga de tudo o que se refere ao domínio da jornalidade. Podemos afirmar, sem nenhum intuito de lisonja ou exagero, que êle nasceu para a vida da imprensa, com uma vocação brilhante e irresistível. Havendo nascido na maravilhosa terra carioca, êle vem metrejando nas letras, e dedicando sua fecunda e profícua atividade à árdua missão do jornalismo, desde os vinte anos de idade, correndo do que tem sabido fazer um autêntico e sobre saudável. Criou, há tempos, a interessante seção — **Chiquinho Maluco**, que durante quatro anos deliciou os leitores do vespertino **O Mundo**; e lá dirigiu, em São Paulo, com alguma contribuição, a revista humorística — **A Vassoura**, que está fazendo, aliás, muita falta neste época, e neste meio político, envolvendo ou enlameando pelas [illegible] da ordem pública.

Além de jornalista, bastante colaborou para o desenvolvimento do auto teatral, sendo um dos autores da hilariante peça — **Canela em pó**. Mas a sua obra-prima é seu caçula filho Jorge Goulart, o mais popular de nossos cantores hodiernos, príncipe da radiofonia e do teatro musicado, de projeção internacional.

Esta nota foi escrita à revelia do prezado aniversariante, para que êle saiba quanto é estimado e admirado por todos quanto labutam neste matutino: e receberá, do certo, por sua luminosa efeméride, novas e merecidas demonstrações de apreço e cordialidade.

Panair: 26 anos a serviço do Brasil

Ontem a Panair do Brasil completou 26 anos de bons e reais serviços ao Brasil.

Começando suas atividades com uma linha internacional, coloca-se agora, entre as maiores empresas de aviação comercial do mundo, com suas linhas cobrindo toda a América do Sul, Europa, Oriente Médio, bem como o país de norte a sul.

Com seus agentes comerciais no exterior, a grande empresa de aviação vem, ainda, realizando um eficiente serviço de propaganda do Brasil, o que a torna duplamente credora da confiança e preferência dos viajantes brasileiros.

Homenagem ao diretor do Montepio Municipal

Entra hoje em novo ciclo de prove tosa existência o sr. Celso Furtado de Mendonça, pertencente a uma família tradicional e ilustre, e digno funcionário da Prefeitura. Atualmente vem revelando raro dinamismo e visualização administrativa, na elevada direção do Montepio Municipal, órgão de extrema complexidade e altamente benéfico, sem dúvida, para todos os servidores da Municipalidade e suas famílias.

Por motivo de seu feliz natalício, o Diretor Celso Furtado de Mendonça receberá, amanhã em seu gabinete, uma carinhosa demonstração de simpatia e apreço de seus dedicados companheiros de trabalho, de seus muitos amigos e admiradores.

FABRICA BANGU
TECIDO PERFEITO
FIRMEZA DE CÔRES
LINDOS PADRÕES
DURABILIDADE
BANGU
EXIJA NA OURELLA
BANGU - INDUSTRIA BRASILEIRA

Regressará amanhã o General Canrobert

Antecipando o seu regresso dos Estados Unidos, o General Canrobert Pereira da Costa, Chefe do Estado-Maior das Fôrças Armadas, deverá chegar amanhã, a esta Capital. A viagem do General Canrobert está sendo feita num avião quadrimotor da FAB.

A fim de evitar qualquer choque emocional que afete a saúde do ilustre oficial-general, e atendendo a conselho médico, a sua família solicita aos seus amigos que evite qualquer manifestação, bem como o comparecimento ao Aeroporto do Galeão.

Conferência de notável professor da Universidade de Chicago

Realiza-se, terça-feira próxima, às 21 horas, na Sociedade de Medicina e Cirurgia, à Avenida Mem de Sá n. 197, a conferência do Prof. Jules Masserman, catedrático de psiquiatria da Northwestern University, de Chicago, ora de passagem por esta capital, sôbre o importante tema das "neuróses experimentais", acompanhada da projeção de um filme sôbre as mais recentes investigações levadas a efeito naquela universidade.

A conferência do Prof. Masserman, que será interpretada em português, tem o patrocínio da Liga Brasileira de Higiene Mental, S. B. de Neurologia, Psiquiatria e Medicina Legal, Instituto de Psiquiatria da Universidade do Brasil e Instituto de Medicina Psicológica, sendo franqueada a entrada a todos os estudiosos do assunto.

Prorrogação do prazo para apurações em Minas Gerais

BELO HORIZONTE, 22 (A. N.) — O Tribunal Regional Eleitoral, em virtude de não haver ainda terminado a apuração do pleito eleitoral em Minas Gerais, requereu ao Superior Tribunal Eleitoral a prorrogação do prazo legal para as apurações.

Juscelino reafirmou aos mineiros...

BELO HORIZONTE, 22 — (Especial para GAZETA DE NOTICIAS) — Perante incalculável multidão, o Sr. Juscelino Kubitschek pronunciou, ontem, na Praça da Feira de Amostras, um discurso em que definiu, em suas linhas vigorosas, o programa para seu programa de Governo.

O foliculário do golpe

Quando se escrever, futuramente, a história deste agitado período da vida política em nosso país, terá uma situação de destaque o sr. Carlos Lacerda, pelos processos de simulação e felonia de que tanto tem usado e abusado para aumentar a confusão geral. Seu vocabulário é o da injúria, da violência, da abjeção; e suas atitudes, discursando na Câmara, no Rádio e na Televisão, se tornam cada vez mais dramáticas. A todos, que não pertencem à sua grei, ao famigerado Clube da Lanterna, chama de «ladrões», até mesmo às pessoas que elogiou na véspera, e que discordaram de seu método golpista. A boa imprensa, notoriamente o Correio da Manhã, tem posto a calva à mostra, do foliculário da rua do Lavradio, desvendando suas astutas e vultosas operações pecuniárias com o Banco do Brasil, a Caixa Econômica Federal, e numerosos particulares. As avultadas somas adquiridas, por meio do engôdo e do temor da panfletário, foram empregadas nos imóveis de sua propriedade; e seu próprio jornal vive, financeiramente, encalacrado. Fundou o mesmo sem níquel, mas ficou de posse e domínio do título, que lhe assegura enormes vantagens. Fomentou a indústria do golpe, para seu proveito, e nada mais.

Sua última campanha está sendo acirrada contra o Exército, unicamente porque as fôrças armadas se manifestaram a favor da legalidade, quanto à posse do novo Presidente da República eleito pelo povo, de onde emana a toda a soberania; e porque ficou demonstrada, pela autoridade militar, a falsificação da carta atribuída ao deputado Brandi, com o intuito de impossibilitar a vitória do sr. João Goulart, já plenamente assegurada, nas urnas, por extraordinária maioria.

O mais interessante é que o «Catão» caricato do golpe nunca está sózinho. Quando improvisa suas reuniões, apregoando a derrocada de nossas instituições sociais e jurídicas, aparece em sua cola, a semelhança da cauda do tinhoso, o deputado Tenório Cavalcanti, para o proteger, desde que a fanfarra seja autorizada pela Polícia. Não havendo consentimento policial, desaparece o velho comparsa... Outras vezes, o trouxa pela cintura, e ocasiona uma imprevista morte, como sucedeu em Caxias. Sua presença é sinistra e fatal. E' de prever portanto, que, nouira assembléia do foliculário, quando surgir o Tenório mirim de Caxias, haja nova vítima... Quem será?

Prêmio de cinquenta mil cruzeiros para a melhor reportagem

Encerra-se a 30 de novembro vindouro o prazo para o Concurso «Prêmio Esso de Reportagem», instituído pela Esso Standard do Brasil sob o patrocínio da ABI, que visa estimular os trabalhos jornalísticos de real interesse para a coletividade brasileira, aqueles que abordem assuntos relacionados com os problemas, as atividades e o desenvolvimento nacionais dentro das normas do jornalismo sadio e construtivo. Os trabalhos deverão ser enviados, em duplicata pelo autor ao Secretário do Concurso «Prêmio Esso de Reportagem — Associação Brasileira de Imprensa — Rio de Janeiro. Ao autor escolhido será conferido o prêmio de cinquenta mil cruzeiros — que em caso algum será dividido por mais de um jornalista — além de um diploma, conferido pela Esso. Caso o jornalista exerça sua atividade em outro ponto do país fora do Rio de Janeiro, a Esso providenciará sua vinda à Capital da República para o recebimento do prêmio, correndo as despesas por conta dessa Companhia. Outros detalhes sobre o Concurso poderão ser solicitados à ABI.

Sente-se, desde suas primeiras palavras, o propósito de realizar uma administração honesta, acima dos partidos, dos conluios políticos, dos interesses de grupo. Não é um homem cioso de vingança, nem um atormentado pelo despeito tentando asfixiar os que sofreram o revés das urnas: é, pelo contrário, um espírito sincero e conciliador, imbuído de intenções harmônicas e ponderadas, pretendendo estabelecer em torno de si um clima de harmonia, de trabalho de progresso. Não vê homens nem partidos: vê apenas o Brasil, um ave sacrificado elas lutas intestinas, pelas competições estéreis, que precisa o quanto antes recuperar-se.

Sem rodeios, o Presidente Kubitschek fala de seu passado obscuro, até alçar-se à sua posição de hoje: «Aqui (em Belo Horizonte) cheguei um dia adolescente. Saltei de um vagão de trem, de segunda classe, vindo de Diamantina. Era tão pobre que as roupas que trazia comigo me tinham sido presenteadas por amigos. Mas meu coração era jovem minha alma ansiosa pela liberdade, cheia de vontade criadora. Não me acabrunhavam as dificuldades. Aqui, palpitante de esperanças, fiz um concurso para os telégrafos, aqui trabalhei nas pontas dos fios, de noite, nas horas em que esta cidade ainda adolescente como eu era, dormia. Aqui me formei e exerci minha profissão de médico. Aqui fui Prefeito, Governador do Estado e hoje, aqui vos falo, eleito por vós e pelos votos do povo brasileiro, Presidente da República».

A oração do futuro Chefe da Nação é uma profissão de fé. E' um exemplo magnífico de otimismo de superioridade: «Não me utilizarei do poder para oprimir ninguém, para ferir nenhum direito; e se outro um pensamento de vingança em relação aos meus cruéis e duros detratores, esse pensamento consiste em desmentí-los e confundi-los com uma administração correta, indiscutivelmente orientada pela lei moral. Se há alguma coisa a temer por parte de meus adversários, é que o país vai saber a final e poder julgar a quem assistiu ou não o direito de ser candidato".

Os milhares de mineiros que aplaudiram Juscelino Kubitschek, constataram que, de fato, o homem deseja melhores dias para o Brasil, sem inquerir de sua tarimba do Norte, do Centro ou do Sul. Para todos há uma mensagem de carinho, de reconhecimento, de gratidão. Não se envolve ele, nas nuvens rosadas de um futuro promissor, mas na vontade de arrancar-nos da realidade atordoante, que nos colocou, pujantes de possibilidades magníficas, entre os povos mais empobrecidos da terra. Ricos e famintos. Opulentos, agonizando de inanição.

Suas palavras tiveram um termino simples, mas que significam mais que todo um vocabulário rebuscado e sem expressão: «Não vos darei, espero em Deus, nenhuma decepção».

CÓPIAS À MÁQUINA, AO MIMEÓGRAFO E SERVIÇOS DE FOTOCÓPIA EM GERAL
Com rapidez e exatidão
Apanha-se e entrega-se a domicílio
RUA ÁLVARO ALVIM, 48, 3.º - S/309
Tel. 42-8685

Exame para o Curso de Preparação do Exército

O Comandante da Escola Técnica do Exército comunica aos interessados que de acordo com a portaria 1013, de 18-X-1955 do ministro da Guerra, haverá concurso de admissão ao Curso de Preparação daquela Escola no ano de 1956, devendo os interessados darem entrada aos seus requerimentos de inscrição até o dia 30 de novembro próximo. Ainda de acordo com a citada portaria só será permitida a inscrição em concurso de 3as. tenentes e capitães, obedecendo às demais condições as instruções baseadas no B. E. nº 51 de 1954.

Juarez ;iboiando

JUAREZ

Os partidos que apoiam o nome de Juarez Tavora, [illegible] uma poderosa facção da U. D. N. têm enviado emissários àquele candidato, a fim de obter uma palavra de ordem quanto à conduta política a seguir. A [illegible] pessoa [illegible] de [illegible] de [illegible] de [illegible] [illegible] [illegible]

DO IMPÉRIO À REPÚBLICA

GAZETA DE NOTÍCIAS

Fundada em 2 de Agôsto de 1875

Conspiração contra o Brasil

SÃO podiam os partidos políticos do país, com exceção da União Democrática Nacional, ser mais francos e objetivos em seus propósitos democráticos como o foram, em sua manifestação conjunta em defesa dos princípios legais, de acatamento perfeito aos resultados das urnas. Endereçado à Nação o documento lido na Câmara dos Deputados, o PSD, o PTB, o PSP e os demais que subscreveram o manifesto, colocaram o problema da vivência do regime em seus verdadeiros têrmos, precisamente na mesma ocasião em que o Ministro da Guerra, General Henrique Teixeira Lott, em cerimônia de graduação de vários oficiais, afirmava peremptòriamente que os soldados de Caxias tinham o dever de dar o exemplo magnífico de respeito à Constituição e às leis vigentes, ainda que se fizesse necessário o supremo sacrifício. Essa coincidência reflete os anseios da maioria absoluta do país para que não haja o mais leve arranhão na ordem constitucional e nem a escamoteação indigna e imoral dos resultados do pleito, com a subversão da ordem, para a implantação de uma ditadura destinada a servir apenas a uma minoria desvairada, batida, falida, desmoralizada de norte a sul e que entende de modificar a estrutura política, para abocanhar as rédeas do Poder legal, hoje garantido pelas eleições àqueles que encarnam a vontade popular no sentido mais amplo e absoluto.

* * *

MAS êsse manifesto dos partidos ao qual se furtou a UDN de assinar, para justificar a sua propensão golpista em qualquer terreno, veio logo após as manifestações desbridadas do pregador da desordem, o masorqueiro Carlos Lacerda e seu clube de lanterneiros descontentes. Enquanto na Câmara o Sr. Afonso Arinos explicava a posição da UDN, com sofismas e tergiversações as mais indignas, contra os verdadeiros democratas, a fim de prosseguir o partido do Brigadeiro em sua propaganda violenta contra tudo e todos que não rezam por sua cartilha, nas ruas da cidade já se faziam sentir os germes da desordem adrede preparada pelos grupos lacerdistas, verdadeiros revolucionários e inimigos da Democracia, agredindo, insultando, difamando indiscriminadamente, para criarem o clima da arruaça que justifique uma reviravolta nos quadros nacionais, capaz de determinar medidas de exceção.

Querem isso precisamente, e por isso afirmamos que a conspiração contra o Brasil e os brasileiros continua infrene nos bastidores e com objetivos imediatos: anular o inquérito da carta Brandi, forgicação imunda do rebotalho da política nacional; envolver o Ministro Teixeira Lott em intrigas soezes, e dividir as Fôrças Armadas, para que se abra caminho ao aviltamento do regime e à implantação da ditadura.

* * *

MAS teremos em quaisquer circunstâncias a guerra civil, e podemos afirmar que a semana que começa amanhã será fértil em manobras as mais variadas e ignóbeis para o cometimento final da tramaça, que deixaria o povo brasileiro descrente e desesperado de escolher o seu próprio destino e aquêles que realmente deseja para governar os seus destinos.

* * *

CARLOS Lacerda, Afonso Arinos, Altomar Baleeiro e tantos mais, inclusive o inefável Sr. Raul Pila, todos parecem perfeitamente integrados no mesmo ofício de invalidar o legal, o legítimo, para em seus lugares colocarem a violência e o obscurantismo, matando a Nação e conspurcando sua consciência cívica.

Está em marcha acelerada a conspiração, e, nesta hora, temos certeza de que as Fôrças Armadas não deixarão de cumprir a sua sagrada missão de guardiãs da Constituição e da vontade livre do povo, pois as manobras para a sua desmoralização são manobras para a destruição delas mesmas e do Brasil.

A Nação acompanha a sua ação com o manifesto dos Partidos e o valoroso apoio à política do Ministro Teixeira Lott, e dela não arredará um passo, ainda mesmo que isto custe o sacrifício de nossas vidas.

O camarote

CLÁUDIA RODRIGUES

CONTADO DO BALEEIRO!...

O Sr. Altomar Baleeiro que alia a sua chatice inata uma impávida de professor de província, é de opinião, segundo diz o cronista político de "O Globo", que o ambiente político está muito carregado, podendo assim, uma pequena faísca determinar uma explosão.

Exemplificando, diz o baiano udenegolpista: "Suponhamos que o líder do PTB, Fernando Ferrari, ao invés de um pontapé, houvesse dado um tiro no Carlos Lacerda. Haveria ou não uma explosão?"

Haveria, velhinho. A explosão do revólver. E só Carlos Lacerda não é nenhuma vaca sagrada por mais que vocês forcejem para que os lanterninhas pensem assim.

Ademais, quando um herói da FEB, como o major Seixas, pode ser espancado por cerca de 500 lúmens lanterninhas, por que Lacerda não poderia ser alvejado?

Só haveria, no caso, um inconveniente. O crápula passaria a mártir. E só êsse recheinho é que tem salvo o herói da coxa dágua do Galeão.

* * *

MAJOR DE ZENÓBIO...

O panfleto do Sr. Carlos Lacerda publicou, entre sua primeira página, uma notícia que, em chamada para a 4.ª página, foi publicada na 3.ª e referente à agressão que seus tilhotes do Clube da Lanterna levaram a efeito contra o major Seixas.

Maldosa e cretinamente o lanterninha-mor lacerdista que o major estêve na campanha da FEB sob o comando do general Zenóbio e soltou farpas de guerra.

Ainda que fôsse verdade, que mal haveria nisso?

Major de Zenóbio, que quer dizer? Êle é Major do Exército Brasileiro, que serviu com dignidade sob as ordens de Zenóbio, como serviria sob as ordens de qualquer outro comandante, defendendo o bom nome do Brasil, enquanto Lacerda, cômoda e covardemente, como custa, destrói reputações e infâmava nomes honrados.

Isso é o que mais dói a Lacerda. Seixas é um herói da FEB. Êle é um herói de coxa dágua do Galeão.

* * *

O CORONEL CÔRTES CONIVENTE

Registram e contam o terceiro espetáculo de luta-livre na Câmara Municipal, agora apelidada, pelo próprio funcionalismo da Casa, de Pavilhão do Alumínio.

A competição desportiva-política foi canhestramente atiçada pelo famigerado Clube da Lanterna.

A polícia sabia de tudo e garantiu por fora a entrada da torcida lanternista no recinto do legislativo municipal.

O desafiante, sem nome até há pouco, há tempos era figura assídua dos grupinhos de **prostos** que perambulava pela Cinelândia dizendo gracinhas às moças, filando caldinho dos infelizes.

Wilson Passos — cabeleira do conquistador do bordel — é o nome do valentão que adquiriu personalidade civil no pleito de 3 de outubro de 1954.

O mais grave de tudo é que êste falso empresário, falso gestor da porta do Cinema Glória, é escudado nas suas bravatas por agentes da confiança do coronel Menezes Côrtes.

Tá?

* * *

RUBROSA NACIONAL

Nesse querido amigo Alufse Aclelp, outro dia, em uma roda no Vermelhinho, dizia que o Brasil já tem o seu Porfírio Rubirosa. Ante o olhar intrigado de duas jovens que, sentadas a mesa fronteira, acompanhavam, interessadas, a conversa, explicou com sua fala mansa:

— Não sabiam? E' o Flávio Maranhão...

* * *

HOMENAGEM A GETÚLIO

D. Lourdes Prata, da Ala Feminina Queremista, convida os amigos e admiradores do imortal Presidente Vargas para uma reunião, amanhã, dia 24, às 9 horas, em frente ao busto do grande estadista, na Praça Floriano, Cinelândia.

E' que, nessa data, comemora-se o 25.º aniversário da revolução de 30 e fazem quatorze meses que se verificou a traição de 24 de agôsto.

A essa homenagem estará presente o general Caiado de Castro.

* * *

COM O MINISTRO DA MARINHA

Talvez o almirante Amorim do Vale não saiba da história. Por isso, vamos contá-la, para não haver nada desculpas para a inação de S. Exa.

Quem deu o revólver do major Seixas, na lamentável agressão contra êle levada a efeito pelos lanterninhas do Sr. Lacerda, foi um marinheiro.

Como é possível que um inferior da Armada compareça, fardado, a reuniões políticas de fins subversivos, e mais, atravesse a desarmar um major do Exército que, embora à paisana, declarava essa qualidade?

Parece que já é tempo de se fazer alguma coisa para impor disciplina à Marinha.

O exemplo do Sr. Pena Boto frutifica...

POLÍTICA DO DISTRITO

No final da sessão legislativa, os vereadores já iniciaram entendimentos em tôrno da composição da Mesa Diretora, renovada anualmente sem que os atuais titulares tenham direito de se reelegerem nos postos. A corrente de frente, que há muitos anos elege seguidamente todas as Mesas, não obstante a derrota para a chapa encabeçada por Salomão Filho, já se articula com vistas ao pleito que será feito em 15 de março. Soubemos que o Líder da Assembléia, vereador Pedro Faria, foi convidado para uma dessas reuniões, não havendo comparecido. Liderando uma bancada de sete elementos, Pedro Faria se sente credenciado para pleitear dois lugares na Mesa. Ou então segundo nos declarou, reivindicará a primeira secretaria. Demais disso que se julgam as pretensões de Pedro Faria, a primeira impressão desaparece quando se leva em conta que as outras bancadas se acham desfalcadas, devido à sucessão presidencial. Nem o PTB escapou, embora as maiores dissidências estejam previstas para a UDN, que praticamente desaparecerá sob a pressão do Diretório para obrigar os edis a adotarem a linha golpista. Incompatibilizados com os trabalhistas, os lideristas dissidentes acabarão se abrigando na Assembléia, ou nas fileiras dos Independentes, ainda em vias de serem organizadas. De qualquer maneira, os sete resistentes constituirão sempre uma bancada numerosa, sem que se possa prever a existência de outra maior, dependendo naturalmente do desfecho da atual crise política, que está acabando com as bancadas partidárias.

A expulsão de Lígia e Gladstone da UDN, por serem contrários ao golpe, provocará a saída também de Aluísio Nogueira, Domingos D'Angelo e Aníbal Espinheira. Esperemos para ver.

José Anselmo Rocheira de Melo

GAZETA DE NOTÍCIAS DE 1879

Quinta-feira, 23 de Outubro

CARTA POLITICA — «Publicou-se uma **Carta Política** dirigida ao Sr. conselheiro Silveira Martins. Assigna-a um pseudonymo — Saint Just».

* * *

MORRE UM CAPITALISTA — «Morreu em Braga o negociante e capitalista João Ferreira Braga, que estivera no Brasil, deixando bens na importancia de 500:000$».

* * *

FOME NA IRLANDA — «Houve em Mallow uma reunião de mais de 10.000 lavradores irlandeses para representarem ao governo sobre a má situação em que se encontra a Irlanda».

* * *

PISTOLÃO... — «Ao Sr. Ribeiro da Luz foram prometidos dois logares de juizes municipaes de termo; os olhos para os seus dois meninos, que sahiram na ponta da academia...»

* * *

MAU CLIENTE — «Um sujeito vai ao consultorio de um dos nossos mais apreciados medicos, consulta-o, e põe em cima da meza uma nota de cinco mil réis.

O medico, lendo o receituario, faz cahir a nota, apanha-a, olha-a, de ta-a ao criado da meza, e torna a sahir-se.

— O que procura, senhor doutor?

— A outra nota de cinco mil réis».

A ONDA...

(Charge de Michel Simão)

Lacerda — Baleeiro, tenha pena de mim... mais uma ondinha...

"III"

O número III das nossas acusações já aparece nas respostas de Carlos Lacerda como os números quatro e cinco. Com que pressa o rapaz pretende safar-se!

Agora, o que está em causa é o título do jornal. Que é a **Tribuna da Imprensa**? Apenas, um título, e isto será o seu único valor. O resto é precário, está hipotecado, tudo oscilante sob o pêso de dívidas e deficits. Nominalmente, teoricamente, a Tribuna pertence a milhares de pessoas, que compraram ações e com êste dinheiro constituiram o patrimônio da emprêsa. Pessoalmente, Lacerda não entrou com coisa alguma. Porém, o título, o que tem valor no jornal, não pertence à emprêsa e aos acionistas. Está no bôlso pessoal de Carlos Lacerda. Que os acionistas, generosamente, tenham concordado com isto — entende-se. Que Lacerda se tenha aproveitado dessa verdadeira patifaria — isto é que espantaria qualquer outro se êste canalha não fôsse um farsante.

Na **Tribuna da Imprensa**, emprêsa à deriva, só o título dá lucros. E aí vem como? Por uma exploração comercial, sistemática, espécie de saque metódico. É o processo e o pagamento da «royalty». Por ser o proprietário do título do jornal, Lacerda recebe «royalty» no valor de 1% sôbre a renda bruta — sôbre a renda bruta, acentue-se — da **Tribuna da Imprensa**. Ao não dos seus naturais, vem recebendo como diretor do jornal. Lacerda vem recebendo «royalties» desde 1.º de janeiro de 1951.

Em 1951 e em 1952, por exemplo, a **Tribuna da Imprensa** apresentou **deficits** anuais de Cr$ 538.000,00 e Cr$ 2.830.000,00 respectivamente. Mas, nesses mesmos anos, a emprêsa creditou no nome pessoal de Lacerda as quantias de Cr$ 260.000,00 e Cr$ 260.000,00, correspondentes a 1% sôbre a renda bruta de tôda a matéria paga.

Esquisita aplicação do «royalty» numa emprêsa daquela espécie, fundada na base da confiança de milhares de acionistas no idealismo do seu diretor! Sabendo-se que nos meados de 1953 a tiragem da **Tribuna da Imprensa** era de 14.960 exemplares — e isto é uma tiragem mais de livro do que de jornal — poderá acontecer que dentro de três ou quatro anos a emprêsa desapareça nos deficits e na falência, mas Lacerda estará bem forrado porque recebe 1% sôbre a renda bruta, cada ano, mesmo que o prejuízo suba e cresça. E aí está o que chamamos um negociozinho de esperto de carto vôo.

Vejamos agora uma falsificação mais recente, e escandalosa, que bem caracteriza Carlos Lacerda no caso do documento-Brandi onde encontrou a sua melhor oportunidade para revelá-se. Mistificação, aliás, é uma maneira de dizer. Trata-se de uma atrocidade de um canalha, de uma infâmia.

Passado inteiramente em pânico com o fracasso final de Carlos Lacerda, pronto em seguidos pedaços, o golpe publicado (este, aqui, em jornal).

«Nunca foi por pouco tempo, sustenta-se e cai-se rapidamente, que a calúnia e a mentira venceram».

E na dos dias, após o pacto das declarações do general Mamede, resolveu-se dar o golpe no general — que melhor mais importante os fatos relatados, na carta em que o próprio documento é tal a falsidade não pode ser mais grosseira.

Assim, no contexto das calúnias, ver-se-á uma prova inconfundível profissional. No Diário de Notícias (edição da tarde) de 29 de setembro (na 1.ª página da **Tribuna da Imprensa**, em artigo assinado Carlos Lacerda publicava o seguinte:

«A carta de Brandi é falsificação. A carta atribuída ao deputado peronista Brandi é verdadeira. Mais algumas horas e o povo brasileiro conhecerá tôda a verdade».

E há mais. Ao apresentar a carta na TV-Rio, com todos os seus requintes de ator de televisão e rádio, Carlos Lacerda pronunciou as seguintes palavras, também publicadas (três dias após na edição do seu jornal de 17-18 de setembro):

«Só traduzo esta carta ao conhecimento público e ainda me convenci de sua autenticidade. Se quem é o nacionalista brasileiro que nela está referido sob as iniciais de V. A. Se ainda não deu o nome por extenso, é porque acha não tenho em mãos a prova definitiva da ligação desse advogado com a Embaixada argentina».

E agora? Lacerda falsificou ou pediu certeza sôbre a autenticidade da carta? Vai confessar-se cúmplice dos falsários ou apenas aproveitador de um documento forjado por indignidade jornalística armada na mentira e no embuste?

(Transcrito do «Correio da Manhã», de 22-10-954).

Mês de ouro

Os vendedores de passagens da Central do Brasil puseram em circulação uma verdadeira nota de cem e que denominamos o justo direito daquela freguesia. Os passageiros já não podem ir para Madureira, Cascadura, Deodoro, Campo Grande, Santa Cruz, sem trazer na algibeira o dinheiro da nota. Quando alguém entrega um cruzeiro para pagar a passagem, A'queles que não têm, e só dão dois centavos, acrescentando: Fica uma vez ou outra. Subentende-se o resto. Mas acontece que os funcionários da Central desconhecem por completo: ou o fingem, o troco de 98 centavos. Ou se dar um cruzeiro será acolhido no troco. E se alguém reclama, explica: Procedeu e acintosamente depositou a importância e não vendeu a passagem. Os trens têm de partir e ficam assim entravados os pagantes. Com ele contagiosa profusão, pois havia passageiro que em uma hora tinha de gastar mil cruzeiros, apesar de não ter mil centavos. Gerou-se com centenas para o bilhete de oitenta no fim do dia. Mas passam apenas mil passagens por dia. Passam mais de duas mil pessoas nos bilhetes de subúrbio diariamente. E nunca sobrar, de não dar os dez centavos de troco o que ocorre? Apenas uma impossibilidade que mesmo ter fim, pois trouxe a Light da Estrada, a diretoria mesmo da Central forneça a quem lhe já trocar. Uma vez que a direção da ferrovia atente para esse fato, pois as reclamações nos chegam já não mais às centenas, mas aos milhares.

Albert Schweitzer condecorado por Elizabeth II

E' preciso resolver o caso da Loteria Federal

Ontem, ainda, em nossa redação, um grupo de vendedores de bilhetes de loteria, que, em nome de seus companheiros, nos veio pedir que novamente pugnássemos pelo direito ao trabalho de [illegible] completamente [illegible] Federal, até a apuração [illegible] pela Procuradoria [illegible]

INCONSTITUCIONALIDADE

O assunto, aliás, [illegible] em virtude [illegible] pois, [illegible] a [illegible] Federal [illegible] Constituição [illegible] Nacional [illegible] Fazenda Pública.

[illegible]

O assunto [illegible] em virtude [illegible] pois, [illegible] a [illegible] Federal [illegible] Constituição [illegible] Nacional [illegible] Fazenda Pública.

[illegible]

tentar e numerosos compromissos, inclusive aluguel de apostas.

NO MINISTERIO DA FAZENDA

Acharam-nos a confissão que um outro grupo de bilhete, ontem, no Ministério da Fazenda, onde apresentaram, ao Sr. Mario Carneiro, o apoio da numerosa classe.

Alegam que, muito embora a existência da cláusula expressa que nos permite exigir o aditamento do contrato — cláusula esta essencial aos para garantir a União — possam ser enfrentados, exigindo a imediata [illegible] a aprovação do futuro contrato.

Não dividiu o PSD

Está havendo uma grande luta no seio do PSP para a conquista da liderança do udenarismo em todo o país. Era pensamento do sr. Ademar de Barros ir se afastando progressivamente da liderança política, mas os grupos do senador Lino de Mattos e sr. Artur do Semino ameaçam rachar o Partido de modo a nele cisão [illegible] com a bandeira do [illegible].

RADAR-POLICIAL

O CHEFÃO E LANTERNEIRO DE ALMA E CORAÇÃO

Há um ambiente insustentável nos meios policiais do D.F.S.P. Seus setores de atividades estão completamente paralisados. Os agentes policiais comentam com alarde a atitude do Sr. Menezes Côrtes (pela sua inoperância) na apuração [illegible] por um [illegible] do Estado.

PERPÉTUO — Detetive

Os comentários dos funcionários se prendem a fatos diversos que julgamos ser necessário registrar, dada a relevância da gravidade dos atos e atitudes assumidas pelo Chefe de Polícia na presente transição política que atravessa o país.

1º) — Comentam, admirados, com certa reserva: Qual a razão de o Chefe de Polícia haver escalado o dia em que se reuniu o estado da Lanterna para movimentar uma numerosa diligência policial sôbre a justificativa de retirar o porte de [illegible]? Qual a determinação era [illegible] todos os [illegible] seria [illegible]!... [illegible] a razão?... Para facilitar a ação [illegible] a premissa... Lógico. Está na cara...

2º) — Um policial de grande [illegible] entre seus pares dizia: [illegible] desentendido com o Procurador [illegible] chefete. Não se compreende a atitude compromissória do Chefe de Polícia, [illegible] de polícia... Na qualidade de presidente de uma agremiação civil tive, por intimação, de revalidar a licença daquela sociedade recreativa... Enquanto isso o poderoso «Clube da Lanterna»... nem é registrado na D.C.D. E disso mais: O Clube da Lanterna não mandou, como os outros, a lista da diretoria para Divisão de Ordem e Política, conforme exige o chefete... Ainda mais, então lesando o Tesouro Nacional. Isso de dar a Cesar o que é de Cesar, ali não vale... O Tesouro só recebe os sêlos das entidades apolíticas... Não é de admirar?... Quando tive que licenciar o meu Clube — continuou — procuraram verificar se o estatuto cogitava de assuntos políticos. Pois, se tal acontecesse, não seria concedida a licença... E para tal fim, fui obrigado a juntar um estatuto... Como vemos, o Chefe não é «antinho como dizem...

O bichão é ou não é do golpe do Estado Maior do Clube da Lanterna?

COLUNA SINDICAL

CONSELHO DE [illegible]

A solidariedade de classe

A solidariedade de classe [illegible] [illegible] [illegible]

Explodiu o aquecedor intoxicando o casal

A Policia do 22º D. P. logrou esclarecer ontem o mistério que envolvia o encontro de dois corpos no banheiro do apartamento n. 105, do edifício sito á rua Mário Calderaro, 19, no Engenho de Dentro.

De inicio balançaram-se os policiais entre a hipotese de acidente e suicidio fixando-se mais tarde na primeira dadas as conclusões, nesse sentido apresentadas pelos técnicos do Instituto de Criminalistica que concluiram ter o aquecedor explodido no momento em que o casal se aprestava para tomar banho, tendo as emanações alcançado o menor Paulo Roberto, de 9 meses, que dormia no quarto ao lado que, com grave intoxicação, foi internado no Pôsto de Assistência do Méier.

Uma amiga da morta que ao chegar a casa pela madrugada deparou-se com o doloroso fato, comunicando-o a policia identificou os mortos como Maria Helena Rodrigues (solteira, de 20 anos) e seu companheiro Alberto Marinho, (solteiro, de 39 anos, mecânico). Com guia policial foram os corpos removidos para o I. M. L., sendo instaurado inquérito sobre o fato.

Zenóbio e Etchegoyen adidos á Secretaria Geral da Guerra

Como consequencia natural dos ultimos acontecimentos, os generais Euclides Zenobio da Costa e Alcides Etchegoyen, passaram à condição de adidos á Secretaria Geral do Ministerio da Guerra. Aliás, o general Etchegoyen deverá viajar para o Sul, dentro de poucos dias, em visita a pessoas de sua familia.

A noticia da adição do general Zenobio da Costa não causou nenhuma surpresa nos circulos militares e politicos, pois quanto são por demais conhecidas as atitudes tomadas pelo ilustre oficial-general e ex-ministro da Guerra, no governo do saudoso Presidente Vargas.

Responsável o prefeito...

Por decidia da Prefeitura a população está ameaçada de ficar sem ônibus de uma hora para outra com a deflagração de uma greve, por questões de salarios dos empregados. Como se sabe a classe não conseguiu chegar a um acôrdo com os empresários, que condicionam o aumento de salários a majoração de tarifas. Até agora o órgão competente da municipalidade, que é o Departamento de Concessões, não tomou qualquer iniciativa para uma solução harmônica, embora a questão esteja na dependencia somente das autoridades municipais.

O Sindicato das Empresas de Transportes já encaminhou ao Prefeito um memorial, focalizando a situação, mas o senhor Alim Pedro, preocupado com seu testamento, para não deixar mal seus amigos, neste fim de governo, engavetou o documento, e nem sequer respondeu, contra ou a favor. E o que esta associação em principio, e que os empresarios não atenderão as reivindicações de seus empregados sem que a Prefeitura resolva o que o memorial preconiza, qual seja um reajustamento urgente para as passagens de ônibus, sem o que declaram-se êles impossibilitados de continuar o serviço.

AUMENTO OU GREVE

Aumento de salário ou greve geral nos transportes coletivos, é o que essa por ser resolvido na próxima assembléia dos motoristas, cobradores e despachantes. Os empresarios por sua vez não decidem pela forma proposta pelos empregados. Esperam êles que a Prefeitura tome a iniciativa de evitar a deflagração de uma greve. E o aumento das tarifas é o ponto principal para que tal não aconteça.

O que a Prefeitura espera é a paralisação dos ônibus para depois negociar com os empresários, sôbre a melhor maneira de não deixar a cidade sem transportes.

ALEM DE 32 CENTAVOS

A majoração de tarifas pleiteada pelas empresas vai além de 32 centavos o quilômetro o prêço cobrado atualmente. Todavia o Departamento de Concessões não está inclinado a atender essa reivindicação das empresas, preferindo o exame da escrita para então chegar a uma solução que venha pôr côbro ás medidas drásticas que querem tomar os empregados.

Se por um lado êles defendem o seu direito, alegando encarecimento de tôdas as utilidades, por outro, os empresários acham-se com a mesma razão. Além do aumento de salários, alegam as empresas certas dificuldades para manutenção dos veículos. E citam o encarecimento de peças, lubrificantes, combustiveis e os pneumáticos, tudo sobrecarregando as finanças das emprêsas. Daí o propósito do Sindicato patronal manter-se firme na tése sempre defendida: Aumento de salário só com a majoração de tarifas. E' o que o Prefeito ainda não estudou.

TRABALHE NO RIO E MORE EM NITERÓI

Terrenos a partir de Cr$ 20 000,00, sem entrada e sem juros, Cr$ 200,00 mensais. Agua, luz e condução próxima ao loteamento.

Informações com o Sr. LOPES

AV. MARECHAL FLORIANO, 1, SOBRADO

Telefones: 23-3839 e 43-7458

Funcionário do D. N. E. R. agradecido á imprensa

José da Silva Santos Gonzaga vivia de biscates, sem [illegible] mesmo sido vitima da Policia [illegible] dação fotografando-o, não faz muito, com o corpo equimosado por sevicias policiais sofridas no municipio de Caxias, sem causa.

Ontem, Gonzaga apareceu-nos novamente. Não para nos trazer protesto algum, mas para agradecer á GAZETA DE NOTICIAS, pelo apoio que lhe deu, como outros órgãos da imprensa carioca, que — diz — o conduziram ao caminho do bem, por isso que acaba de conseguir um emprego no Departamento Nacional de Estradas de Rodagem.

Gonzaga, que tem uma filhinha de quem muito gosta, fez questão de que tornassemos pública a sua gratidão.

Agrediu a faca o rival no Largo da Gloria

O TRIBUNAL DO JURI RESOLVEU ABSOLVE-LO NO JULGAMENTO DE ONTEM

Esteve ontem, reunido o primeiro Tribunal do Juri que julgou o réu Angelo Souza Castro, acusado de ter agredido e ferido a faca Rubens Amorano, iniciando a execução de um crime de homicidio.

O crime ocorreu no dia 21 de junho de 1953, no Largo da Gloria, depois de uma discussão com a vitima.

Esteve a acusação a cargo do Promotor Marcelo Domingues. Terminados os conselho de jurados resolveu absolvel-o, aceitando os itens apresentados, de acôrdo com o Código Penal.

O citado vai ser posto em liberdade.

FRIEZA CONJUGAL?

Maravilha da Vida

REGISTRADO NO T. F.

R. Pinto Soares, 287

DUQUE DE CAXIAS

ESTADO DO RIO

DOENÇAS DA PELE

Sifilis — Eczemas — Câncer — Sarnosos — Varizes — Ulcera dos pernas — Verrugas — Espinhas — Queda de cabelo

Dr. Agostinho da Cunha

Das 16 às 19 horas

ASSEMBLEIA 7 0

Tels.: 42-1155 e 58-1058

Motorista da Policia o assassino da costureira

Ontem pela manhã o detetive Moreira da Divisão de Policia Técnica, deteve o motorista do DPDC Antonio Alves de Chagas (solteiro 33 anos, Rua Francisco Eugenio 251), na sua residencia, conduzindo-o ao Cartorio daquela repartição onde ficou incomunicavel.

IDENTIFICADA A MORTA

Tal detenção ocorreu em virtude dos depoimentos do dr. Miguel Lucas Barbeta, suplente de Delegado do Inquerito de Londrina, no Estado do Paraná e da costureira Leonir Silva, companheira de trabalho da jovem assassinada que a identificou no Instituto Médico Legal como Alexandrina Gomes Moreno (solteira, 24 anos, Rua Visconde do Rio Branco, 3 — 3.º andar).

CRIME PASSIONAL

Pelo depoimento da costureira Leonir ficou a Policia sabendo que a vitima mantinha relações amorosas com o motorista indiciado e pelas declarações do dr. Barbeta que á saida da residencia de um parente nas proximidades da rua Joaquim Palhares notou que, perto do prédio 556, um casal discutia. A jovem muito bonita, de cor morena e aparentando 30 anos que procurava se desvencilhar dos braços de um individuo de meia idade, de cor branca e que trajava um terno azul claro. Sem dar maior importancia ao fato o policial prosseguiu seu caminho, quando há alguns metros mais adiante ouviu três disparos de arma de fogo e, ligando um fato ao outro, voltou sobre seus passos, vislumbrando ainda o tal individuo que fugia em desabalada carreira enquanto a jovem tombava ao solo.

CHEIO DE CONTRADIÇÕES

No Cartorio da Policia Técnica depôs o motorista Antonio Alves que não negou ter-se encontrado no dia do crime com Alexandrina, negando contudo tê-la assassinado. Relatou ele que por volta das 18 horas do dia do crime, encontrou-se com Alexandrina á saida do trabalho, levando-a a jantar num bar da rua Visconde de Rio Branco acompanhando-a depois a uma sessão espirita na rua Joaquim Palhares, onde a deixou para comparecer a um encontro marcado com um amigo no centro da cidade ás 22 horas. A despeito de ter chegado ao local aprazado pontualmente não se encontrou com o amigo, que não compareceu, resolvendo então perambular pelo Campo de Santana e imediações para espairecer as idéias, só regressando á casa por volta das 11 horas da manhã de ontem, quando foi preso.

CONFRONTADO ACUSADO E TESTEMUNHAS

Em seguida foi procedida a acareação do motorista com o dr. Miguel Lucas Barbeta, que presenciou, em parte, o crime que considerou o tipo do motorista como bastante semelhante com o que vira conversando com a jovem costureira. Prosseguem as diligencias visando acumular mais provas contra o indiciado.

CO[illegible]SOU O CRIME

C[illegible]SA O CRIME

Mais tarde, inquerido pelo Delegado Diogenes e com um ardil praticado pelo detetive Jélio, o motorista acusado confessou ter, realmente, praticado o crime, tendo historiado os fatos da seguinte maneira: Ha dias, vinha tentando a reconciliação com a costureira, e, ontem, terminou por telefonar-lhe, cerca das 19 horas. Encontraram-se e foram jantar em um restaurante da rua dos Arcos, de onde partiram em um bonde, com destino á Rua Joaquim Palmares.

Entretanto, a discussão continuou e, ao chegar ao local do crime, a costureira lhe disse: Você não mata ninguem. Desorientado, deu-lhe uma bofetada e, a seguir, sacou da arma, com a qual disparou tres tiros na sua ex-amante.

Quanto ao resto, descreveu como acima narramos, tendo fugido do local do crime, em face do clamor público.

Apurou a policia que o motorista já tinha comprado passagens, para fugir á ação da justiça.

Esta delícia é o melhor da festa...

Brahma Chopp

Você sempre foi o primeiro a reconhecer que Brahma Chopp é único... incomparável! Daí sua predileção... daí tôda sua satisfação! Realmente, Brahma Chopp satisfaz mais... muito mais... porque contém ingredientes selecionados: o melhor malte... o melhor lúpulo... o melhor fermento! E é essa qualidade insuperável que faz você... e todo Brasil preferir cada vez mais o saboroso Brahma Chopp!

BRAHMA Chopp

OUÇA, numa oferta do Brahma Chopp, aos sábados e domingos, as mais completas irradiações esportivas da RADIO NACIONAL e da RADIO MAYRINK VEIGA.

- não pode haver melhor!

PRODUTO DA COMPANHIA CERVEJARIA BRAHMA S. A.

PAGAMENTOS

O TESOURO

No Tesouro Nacional será pago amanhã o 4º dia util consecutivo dos:

APOSENTADOS: Ministerio da Fazenda; Varias reparticões; Ministerio da Guerra — Fls. 4261 a 4263, Letras A a Z; Ministerio da Marinha — Fls. 4261 a 4268, Letras A a Z. PESSOAL ATIVO: Ministerios da Agricultura, Justiça, Educação, Saude, Justiça, Trabalho — Varias reparticões.

GAZETA DE NOTICIAS

R. TREFILO OTONI 118, RIO

Vice-Presidente
PAULO PARISI

Diretor-substituto
JOSE BUSTAMANTE

Assistentes da Diretoria
NARCISO REBIBOUT
O. MACHADO SOBRINHO

Secretario
HERI BASTOS

Gerente
HUGO PODBA

Diretoria 43-4215
Gerencia 43-3580
Publicidade 23-2778
Secretaria 43-5093
Esporte e Policia ... ... 43-7[illegible]
Oficina ... ... 43-3[illegible]

O unico corretor autorizado é o sr. WALTER BARBOSA DA ROCHA.

O jornal não se responsabiliza pelas opiniões emitidas em materias assinadas.

Os fotógrafos Edmar Alexandre da Silva, morador á rua Bernardo Vasconcelos, 101, no Realengo e Ilgrejahyr Nunes, e, ainda, o Sr. Volard Cunha Borba, são convidados a comparecer á Administração deste jornal, a fim de tratar assunto de seus interesses.

A Gerencia

Recebemos esta foto de nossa Ânilse Local, que tanto falta faz à vida noturna do Rio de Janeiro. Vemos no clichê acima Mário Praça Onas, Anilse Local e Cesar Romero Black em um dos seus números de sucesso, no Bairro chinês de Buenos Aires

ARNO VOIGT INFORMA DE TUDO UM POUCO

DENTRO da NOITE

O RIO VAI FICAR SEM TEATROS

Estamos seguramente informados que, seguindo o exemplo do Carlos Gomes, o teatro Glória será transformado em cinema, sendo a atual companhia Dercí Gonçalves o último elenco que ocupará esta casa de espetáculos.

O precedente que o nosso ilustre prefeito Alim Pedro abriu, permitindo a transformação do teatro Carlos Gomes para cinema, está fazendo escola. Em breve seremos reduzidos a lojinhas de Copacabana, adaptadas para espetáculos teatrais.

Pobre do teatro nacional! E' uma vergonha!

ULTIMA AUDIÇÃO DE IRIS BIANCHI

A talentosa pianista paulista Iris Bianchi voltará a apresentar-se amanhã no programa "Ondas Musicais".

Em sua audição de despedida, Iris Bianchi organizou um programa dedicado a Debussy.

Esta audição será transmitida, simultâneamente, pelas Rádios Nacional, Roquette Pinto e Mauá, a partir das 22 horas e 5 minutos.

* * *

AMALIA RODRIGUES

Hoje, a Tupi lançará às 19.05 horas, a grande cantora portuguesa Amalia Rodrigues.

* * *

LIDO COMUNICADO

Recebemos da divulgação Tupi o seguinte comunicado:

LOURDES MAYER

Novelas... novelas... novelas... novelas... novelas... novelas...

— Lindo, não acham?... Oba bolas!

* * *

PREPARAM DAR "UM GOLPE" NO HALFELD

O "golpe" está em moda. Nas ruas, nos bares, nos cafetinhos, enfim, em todos os lugares só se escuta falar em "golpe".

Agora, parece pelo menos, quiseram dar também um golpe no empresário Halfeld.

Há dias já, ouvimos um murmúrio na Cinelândia, que Carlos, o Frias, (não o Lacerda) e a Aimée queriam e iam tomar conta da companhia de comédias, que está atuando sob a emprêsa de Halfeld no Teatro Rival.

Um vespertino chegou até insinuar este caso, enquanto outro o anunciava como fato consumado. Fomos ouvir Halfeld a respeito desse assunto mais esquisito e este nos declarou o seguinte:

— Nada disso. É verdade. Continuarei ser empresário da companhia Aimée até o término do meu contrato com esta atriz, que é em 31 de dezembro.

Todo o resto é conto. O que eles queriam, foi o seguinte: Queriam me chutar e ficar com a companhia. Foram até aqui, quase cento e cinquenta mil cruzeiros e eles queriam uma prisão da companhia, entrando eles com a mesma.

Agora!... Quando as coisas começam a melhorar! Eles queriam que fracasse com todo o prejuízo. Agora, quando há margem de recuperar qualquer coisa, queriam me chutar. Chegaram até combinar de não receber os ordenados a fim de

HALFELD

DR. JOSÉ DE ALBUQUERQUE
Membro efetivo da Sociedade Sexológica de Paris
DOENÇAS SEXUAIS DO HOMEM
Rua do Rosário, 98
DAS 13 ÀS 18 HORAS

PNEUS RECAUCHUTADORA CONTINENTAL
RUA DAS MARRECAS 40
TEL: 22-0547-RIO

CINEMA

SEMANA DO CINEMA BRASILEIRO

Terá início amanhã, a «Semana do Cinema Brasileiro», no Hotel Quitandinha, em Petrópolis. Por [illegible] a exibição de filmes [illegible] e inéditos do cinema [illegible]-amarelo, bem como [illegible] realizadas mesas-redondas, [illegible] sobre os problemas e as reivindicações da indústria cinematográfica brasileira. Estão [illegible] para serem exibidos, segundo o comunicado que recebemos, os filmes "Maria Verde", de [illegible] em Ferrazcolor, de Oswaldo Gasparini Napolitano, produção Maristela; «Toda a Culpa do Mundo», produção Cinedistri; «Uma Pulga na Balança», de Luiz Carlos Barreto, produção Sino Filmes; «Rio 40 Graus», de Nelson Pereira dos Santos, produção Riofilme; «Rua sem Sol», de Alberto Pieralisi, produção Vera Cruz; «Ai, Ai, Carioca», de [illegible], produção Atlântida; «Rio, Zona Norte», de Nelson Pereira dos Santos, produção Zenite Filmes; «Rua Sem Nome», de Alberto Pieralisi, produção Vera Cruz

COLUNA MÉDICA

DR. RUBENS FRANCO

Estado sanitário da Cidade

Julgamos dever precipuo da Imprensa, colaborar a um só tempo, com o povo e o governo, recolhendo daquele os desejos, aspirações e reclamações, para dar a este, orientações, sugestxes para a realização do bem comum. Com esse sadio objetivo, iniciaremos uma serie de reportagens. Visitaremos: Hospitais, Centro de Saúde, Asilos e Creches, bem como restaurantes e todos os lugares, onde a critica, sirena, sincera e construtiva, possa colaborar para a melhoria dos serviços.

O estado Sanitário da cidade data venia Sr. Secretário de Saúde não é dos melhores. A população da cidade, recorda, com saudade a benemerita experiencia do professor Carvalho... melhoras e que não seja pelas administrações subsequentes.

Em linhas, sinceras e altivas, construtivas e patriotiticas, faremos dentro da modestia da nossa Coluna Médica, um sinal de alarme permanente contra tudo que no ... publico -sanitário estiver des...

Desejamos que os nossos leitores, continuem nos escrevendo, enviando, queixas e sugestões, para as encaminnarmos aos poderes competentes. Assim todos nós, leitores, imprensa e autoridades governamentais estarão lutando por um ideal comum.

Já em nossa coluna, elogiamos estabelecimentos hospitalares, o que raramente, faremos, quando estes assim o merecerem. Sem cor politico-partidaria aqui estaremos a serviço da higiene e elogiando o que assim o merecer.

Leitor amigo, contribua, para o desenvolvimento e o ideal da nossa Coluna, enviando colaborações.

NOSSA CORRESPONDÊNCIA

Elsa Hertz — Vamos solicitar uma vaga para que seu marido seja internado.

Heitor Rocha — N'terol. Já enviamos sua carta. Avise se recebeu.

Leandro Pontes. — Escreva-nos em mais detalhes. — F. T. R. Mande envelope para resposta. ... — Já respondemos.

...UELA

(CONCLUSÃO DA 6ª PAGINA)

...M ARGUMENTO DE PEDRO BLOCH O NOVO FILME NACIONAL «LEONORA DOS SETE ...»

... Acácio que recentemente ... «Lábios Sangrentos para a Artistas Associadas acaba de dar o supremo em «Leonora dos Sete Mares", que é mais um filme nacional de categoria internacional realizado sob um argumento de Pedro Bloch. No elenco Acacio e leou Artur de Cordova, Suzana Freire, Jardel Filho, Rodolfo Mayer, Heloisa Helena, Henriette Morineau, Afonso Stuart, Sara Nobre, Anilza Leoni, Adriano Reis, Nina Mumme, Anne Carol, Claudiano Filho, Labana e outros. O filme como se sabe é uma aventura extraordinária em que surge uma pergunta intrigante e de excepcional suspenses: Quem matou Leonora? Foi crime ou suicidio? Assim, teremos sem dúvida, o primeiro grande filme policial do cinema nacional assinado pelo dreter Carlos Hugo Christensen, que a Pelmex apresentará no próximo mês, em todo o Brasil.

CARTAZ

«SEMENTES DE VIOLÊNCIA» (segunda semana), no Metro-Passeio (das 11,45 às 22 horas) e no Metro-Copacabana e Metro-Tijuca, das 13,45 às 22 horas.

«O EGIPCIO» (segunda semana), em Cinemascope no Palácio — Roxy e Madrid às 1,50 — 4,30 — 7,30 e 9,50 horas.

«A PECADORA DA ILHA» (segunda semana), no Pathé, das 12,20 às 22 20 horas e no Baroneza a partir das 14 horas.

«A TRAGÉDIA CONDUZ O ESPETACULO», no Plaza (a partir do meio-dia) e no Colonial — Astória — Ritz — Olinda — Primor — Haddock Lobo e Maracete, a partir das 14 horas.

«JANELAS FECHADAS», no Rivoli (do meio-dia às 22 horas), Presidente (das 14 às 22 horas) — Art Palácio (das 14 às 22,20 horas) e Palácio Higienópolis (das 15 às 21 horas).

«AS INFIÉIS» (terceira semana), no Caruso-Copacabana das 14 às 22 horas.

«CASTA E PERIGOSA», no Azteca — Alvorada — Imperator — Coliseu e São Pedro, das 14 às 22 horas.

«DEUS LHE PAGUE» no Rex, em horario especial, às 1 20 — 3,30 — 5,40 — 7,50 e 10 horas.

«CONSCIÊNCIA CULPADA», no Império — Miramar — Avenida — Maracanã e Madureira, das 14 às 22,20 horas.

«TERÇA-FEIRA TRÁGICA», no Odeon — Rian — Alaska — America — Botafogo — Floriano e Mem de Sá, das 14 às 22,20 horas.

«O.G.O. O MONSTRO DE CINCO MÃOS», no Vitoria — Lebion — Tijuca — Abolição e Bonsucesso das 14 às 22,20 horas.

«QUANDO LERES ESTA CARTA» no São Luiz — Copacabana e Carioca, das 14 às 22 horas.

«MOWGLI, O MENINO LOBO», no Pax, das 14 às 22 horas.

«PRAZERES DE PARIS», no São José das 14 às 22,20 horas.

«PLUMAS AO VENTO», no Santo Afonso das 14 às 22 horas.

«O PRINCIPE VALENTE», em Cinemascope, no Santa Alice, das 14 às 20 horas.

«O MACHADO SANGRENTO», no Ideal e Natal (com «Herois de Malta») das 14 às 22,20 horas.

«O SINAL DO CAVALO BRANCO» as 13 — 14,40 e 20,20 horas.

«O REI DO MOVIMENTO», no Ipanema das 14 às 22,20 horas.

«BARNABÉ, TU ÉS MEU», no Bangú das 14 às 22,20 horas.

«CABEÇA DE PAU», no Rio Branco e Ramos, a partir das 14 horas.

«A GRANDE NOITE DE CASANOVA», no Catumbi, a partir das 14 horas.

«O JUGADOR», no Meier das 14 às 22 horas.

«MULHER e «MISSÃO CUMPRIDA», no Olimpia, a partir das 14 horas.

«A CARAVANA DO OURO» e «O FIDALGO DA FAVELA», no Madureira a partir das 14 horas.

«O ULTIMO GUERREIRO», no Paraiso, a partir das 14 horas.

«POR ORDEM DO CZAR» no Mauá das 14 às 22 horas.

«A SELVA NUA», no Santa Helena a partir das 14 horas.

«TUDO POR UMA MULHER», no Oriente, a partir das 14 horas.

Recital da poetisa Seleneh de Medeiros

A poetisa Seleneh de Medeiros realizará no proximo dia 25, as 17,30 horas, no Auditório da Associação Brasileira de Imprensa, um recital de poesia.

O programa dessa festa de arte, que está despertnado invulgar interêsse em nossos meios culturais, assim está elaborado:

I — Poema do imensurável Anseio, Roda de infância, Moleque Trinta (a pedido), Poema da Presença total; Esta Noite, Mensagem - poemas de autoria da recitalista.

II — Augusto Gil, Passeio de Santo Antônio; Adalcinda, Romance; Nelson Vaz, Eu tive que dá um jeito; Martins d'Alvarez, Bahia do Salvador; Eugênio de Castro Crepúsculo; Tancredo de Morais - S. Francisco; Filgueiras Lima, Natal de sangue.

III — Lavadeira, Poema para teu Destino Meu pecado, Elegia para o amado Pensamento, Mundo submerso, Poema da Hora Nova, poemas de Seleneh.

O recital será realizado sob os auspicios da Divisão Extra-Escolar do Ministério da Educação. Poetas, escritores, intelectuais, estudantes, enfim todos os que amam a arte podem assistir sentados.

CRUZADAS

Torneio Cartos
3ª Etapa
PALAVRAS CRUZADAS N. 3

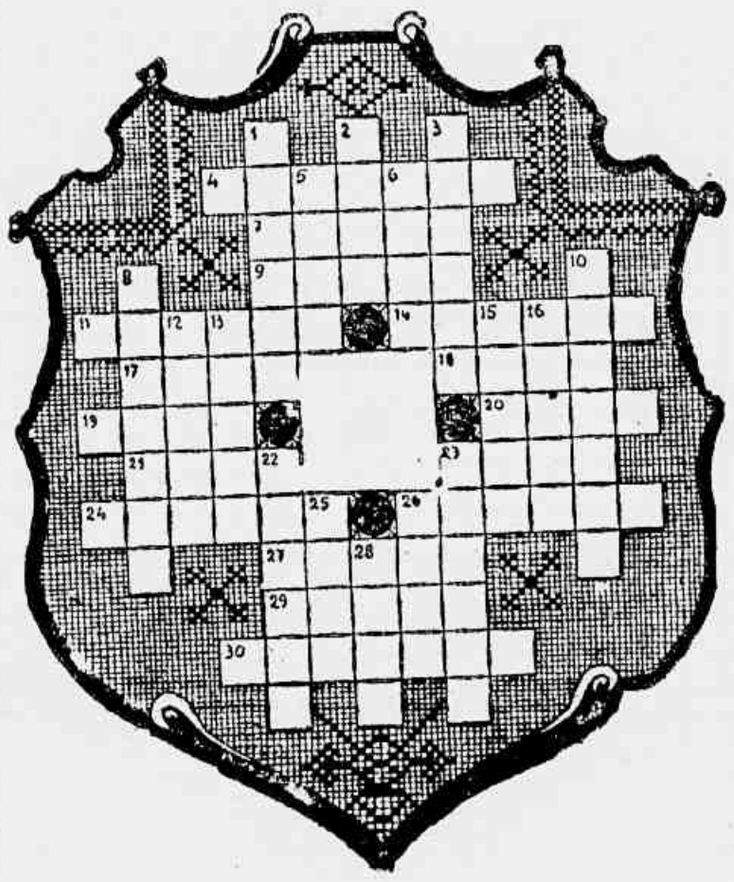

Zenaldinho (Rio)

HORIZONTAIS: 4 — Influente que saiu e uma camada muito humilde por capricho da sorte; 7 — Nome próprio masculino; 9 — Distribuidor de riquezas; 11 — Começo; 14 — Diz-se do porco na idade de engorda; 17 — Homem; 18 — Gorme; 19 — Degrau; 20 — Pátria de Carlos V; 21 — Dendrocygna viduata; 23 — Vasilha para tirar água de poco; 24 — Gênero de plantas tiliaceas da América do Sul; 26 — Largada; 27 — Nome próprio masculino; 29 — Historiador inglês; 30 — França.

VERTICAIS: 1 — Apanho; 2 — Pavoroso; 3 — Interior carcomido das árvores; 5 — Figura; 6 — Serra de Portugal; 8 — Riacho navegavel; 10 — Tumor glandular; 12 — Relação intima entre duas almas; 13 — Arbusto brasileiro da familia das gutiferas; 15 — Forma exata; 16 — Valor; 22 — Cidade da Colombia; 23 — Faixa estreita e repetida no campo do escudo; 25 — Acrimonioso; 26 — Tache; 28 — Chiste.

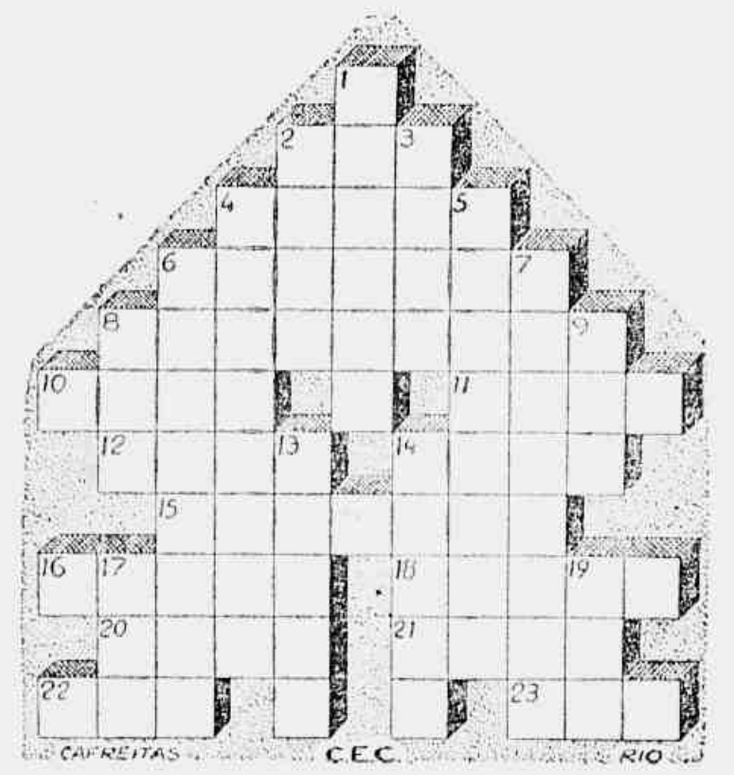

PALAVRAS CRUZADAS N. 4
Cafreitas (Rio)

HORIZONTAIS: 2 — Provocação de Portugal na freg de Pinheiro; 4 — Inhenho; 6 — Canhamaço; 8 — Cupidos; 10 — Planta brasileira da familia das leguminosas; 11 — Cidade da Espanha; 12 — Assegure; 14 — Esmagamento; 15 — Valvula de sola nos embornais dos tanques das peles; 16 — Lisonjear; 18 — Historia; 20 — Rebenta; 21 — Diz-se de uma casta de negros do grupo sudanês; 22 — "Livra"; 23 — "Orelha".

VERTICAIS: 1 — Mau; 2 — Celebre pintor italiano n. em Bolonha; 3 — Demonstrar; 4 — Surpiro; 5 — Nome proprio feminino; 6 — Espécie de caniço; 7 — Gracioso de comedia; 8 — Chefe; 8 — Homem; 13 — Dá gosto; 14 — Anglicismo; 17 — "Semelhante"; 19 — "Senhor".

CHARADAS

11 — Em terno: Retribuindo ao Arpetra: Acho muito natural, o "HOMEM" pobre, aos CROUPANAS, NÃO SIMPATIZAR com os ricaços exploradores.

Yonix (Rio)

12 — Tecigrama: Ao Vichnu: Seus pontos causam AZAFAMA porque a "MATERIA" é ótima. 8 (menos 2) 7.

Arpetra (Santos)

13 — Metamorfoseada: A ULTIMA COLHEITA DE ALGODÃO deu grande prejuizo ao produtor, por culpa de um MAU CONSELHEIRO. 8 (3)

Zento (Rio)

14 — Metamorfoseada: — "LUTO" com dificuldade para conseguir a ERVUM MONANTHUS. 5 (5)

Oidalech (Santos)

15 — Enigmograma: Para o Arpetra medicar: ANIMO qualquer "CRIANÇA" a enfrentar os obstáculos de existência. 4 (mais 1, 5, 6) 7.

Vichnu (Rio)

16 — Enigmograma: — Em QUARTEL não se faz MOXINIFADA. 7 (menos 1, 2, 7) 4.

Maya (Rio)

17 — Enigmograma: Perguntando ao Paraná: E' GRANDE a ALDEIA DE ABOBORIZ? 5 (mais 1, 5, 6, 8, 9) 10.

Olin (Santos)

18 — Sintetica: Uma "MULHER" e um PERFUME. Recordando-os frouxa na rua até se ENTANGUIR de cio. 9 1.

Cafreitas (Rio)

19 — Tecigrama: O deus CUPIS tinha um defeito no "CARPO". 6 (menos 4 1).

Nei-son (Rio)

20 — Sintética: Ao Arpetra: Um ponto "DURO" exige "FORMA" correta, "MANEJO" seguro e CONEXÃO perfeita. 2-1-2.

Carlos (Rio)

Dicionários adotados — P. Brasileiro — Lello — Seguir — Chompre — F. Fernandes

Sondando os ASTROS

Prof. Joe Ramath

Os leitores e leitoras da GAZETA DE NOTICIAS que desejarem obter uma consulta com o Professor Joe Ramath, cuja resposta será publicada nesta seção, deverão escrever em canto a tinta com o maior clareza possivel e ao correr da pena, sem corrichos em papel sem pauta. Não tendo papel sem pauta à disposição, o interessado deverá escrever atravessado sôbre as linhas. E' necessário dar o nome verdadeiro e um pseudônimo para a resposta, bem como declarar o horario, mês e ano de nascimento, o sexo e o Estado. Não sabendo o horario em que nasceu, mencionar o periodo em que viveu mais número de anos e o epoca respectiva. Devem ser evitados os bilhetes em estilo telegráfico. Finalmente remeter o cupão abaixo devidamente preenchido para o Professor Joe Ramath, "SONDANDO OS ASTROS" — Redação da GAZETA DE NOTICIAS — Rua Teófilo Otoni, 142 — Rio de Janeiro.

RESPOSTAS PELO CORREIO

Aqueles que preferirem receber pelo Correio a resposta de sua consulta, deverão remeter um envelope selado, juntamente com seis dos cupões abaixo publicados, sendo que um devidamente preenchido.

NOVAS CONSULTAS

Aos leitores que já tiverem obtido uma ou mais respostas e desejarem novo consulto deverão citar em sua carta o número ou números das respostas anteriores.

CONSULTAS PESSOAIS — GRATIS

Os leitores ou leitoras que desejarem obter consulto pessoal gratis com o Professor Joe Ramath deverão seguir as seguintes instruções:

1.º — Recortar diàriamente o cupão numerado publicado abaixo até completar a coleção de 20 dos mesmos cupões.

2.º — Trocar a referida coleção de cupões na Portaria da GAZETA DE NOTICIAS Rua Teófilo Otoni, 142 — Rio de Janeiro, por um bilhete para consulta no qual constarão o dia e a hora da mesma consulta.

3.º — A coleção de 20 cupões que dará direito a uma consulta pessoal GRATIS com o Professor Ramath, não poderá ter cupões com o mesmo número. Por êste motivo, os cupões serão dia representam um número novo.

Cupão n.º 19

Nome ..... Estado .....

Nome .....

Pseudônimo para o resposta .....

Dia, mês e ano de nascimento ..... Horo .....

Estado em que nasceu .....

Residência ..... N.º .....

AVISO — Ao escrever, faça 3 perguntas para serem respondidas pelo Professor Ramath

Professor Ramath, vamos fazer uma aposta? Garanto como vai desejar aos leitores da GAZETA DE NOTICIAS a Familia em volta da mesa e o vinho.

D. Curiosa, quando é que vai deixar de ser incoerente. Um dia o «Professor» dá o basta e você vai virar a revete ou disco Voador.

Meus amiguinhos, Bom dia para todos. Quase todo o mundo aspira a ser feliz na vida, mas ninguem faz o que deveria fazer para encontrar a ventura.

— Eu faço, «Professor Ramath».

— Faça o favor de não atrapalhar, ouve, sim? Do contrário, ficará sabendo. Como eu ia dizendo, quase ninguem faz o que deveria para ser feliz. A «Felicidade» tem esse preço. Não a conquistamos facilmente. Quando nós pensamos no puro Amor, na Harmonia, na Paz, estamos entrando em contato com todas as criaturas que alimentam esses pensamentos positivos e reconfortantes. Assim, nossa mente, nosso Eu, cada vez mais, fica impregnado de vibrações positivas que afastarão de nós a felicidade, trazendo para o nosso Eu um grande bem estar interno, uma imensuravel paz de espirito. Se pelo contrário, nós pensamos na maldade no ódio, nas desarmonias, entramos em comunicação com todos os cerebros, que somos nós, pensam tambem de maneira tão nefasta e estaremos apenas atraindo para o nosso Eu desarmonia, desventura e desequilibrio mental.

— Quer dizer então «Professora» que a «Felicidade» é...

— E' isto mesmo que está pensando «Curiosa": «A Felicidade é um bem estar intimo que sentimos dentro de nós, mesmo na presença infelicidades.

— Professor Ramath, agora eu já não estou entendendo mais nada. Como é que a pessoa pode ser feliz e infeliz ao mesmo tempo?

— Mas você sabe ser curiosa, «Curiosa».

— Ué O professor não está aqui para explicar?

Vamos supor, «Curiosa", uma pessoa casada e que tem um filhinho que adora. O filhinho tem uma molestia repentina e morre. O que não está impregnado de vibrações positivas, esbraveja, lamenta-se... Era um ser uma pessoa feliz. Vejamos agora o contrario. Uma criatura impregnada de vibrações Super-Positivas. Perde o filho adorado, tambem. E' logico que terá de sentir essa morte. Mas como sente sempre dentro de si um bem estar intimo, mesmo nesse transe dolorosa ele se sente reconfortado. E' com prazer que ele va prestar ao filho morto as últimas homenagens. Em vez de lastimar-se, como o primeiro, renasce para uma nova vida. Encontra encanto a espôsa, nos arranjos do Lar, nos filhos. Para ele, tudo é motivo, de causa sem mais, impregnar-se de vibrações benéficas. Pois D. «Curiosa» é a criatura feliz.

Professor Ramath, agora eu entendi tudo. Dona uma coisa! Quando é ma seu copo de vinho, sente-se feliz?

Saia daqui «Curiosa". Nós lhe ataramos de mais hoje. A Pernambucana não está nada boa!

— C. Figueiredo peq. — Lirial e Ildael.

Errata de 2ª Etapa: — Nas P. C. de Fusinho: as chaves verticais: 13 — SEIXOS; 15 — EDITOR HOLANDÊS; 21 — NOTA. Ficam anuladas as charadas 1 e 9.

NOTICIÁRIO: Por omissão involuntária de nossa parte, sòmente agora damos os brindes do Torneio HC: entre os totalistas uma artistica Taça com gravação e uma medalha de vermeil; aos que enviaram mais de 50 % uma medalha de prata também com gravação.

Cumprimentamos os vencedores do GRANDE TORNEIO GAZETA DE NOTICIAS que foram: Vichnu, Odea, totalistas; Sam e Olin mais de 90 %; Dima e Lima mais de 70 % e Mr. V. mais de 50 %. Aos confrades fora do Distrito Federal o brinde será enviado pelo correio.

Agradecemos sinceramente as demonstrações de apreço por nossa seção e esperamos continuar merecendo o apoio que nos vem sendo dado por nossos distintos amigos e colaboradores. Estamos procurando facilitar ao máximo a solução a fim de que maior número de charadistas possam concorrer. Era nossa intenção dar hoje a lista de soluções e solucionistas do TORNEIO LIDACI não o fazendo pela falta de espaço. Em nossa próxima secção será a mesma publicada.

Correspondência para NELSON (Cruzadas) — Red. da GAZETA DE NOTICIAS - Rua Teófilo Otoni 142.

NÚMEROS FELIZES

3015 328

O jôgo do Bicho continua

Continuam os contraventores do bicho, a não ligar para as providencias policiais, tanto assim que vendem o cbichos, à vontade. Ainda ontem, foi visto um deles, anunciando os seguintes resultados do dia, num poste da Rua Alvaro Ramos, em Botafogo:

9688	4262
5040	982
5470	027
1522	13
C	N
4066	4525
5677	1704
9686	7658
8528	8491
8757	2378

SALVAÇÃO

5905
6698
9193
4274
6070

BANCO BORGES S. A.
CRÉDA EM TODAS AS MODALIDADES DO RAMO BANCÁRIO.
RUA ALFÂNDEGA, 24-26

Solenidades da "Quinzena do Jornalista"

O Sindicato dos Jornalistas Profissionais do Rio de Janeiro, ao ensejo das comemorações da "Quinzena do Jornalista", realizará no próximo dia 7 de novembro, em solenidade especial, em sua sede, ás 18 horas, a entrega de distinções aos que mais se distinguiram em nossa profissão, devendo serem escolhidos para esta homenagem, um ou dois elementos de cada jornal ou revista de circulação comprovada desta Capital.

OLEO DE CEDRO
O MELHOR P/MOVEIS
Caixa postal, 1485 — Rio
Fone 32-9309

AVISO

CAIXA ECONOMICA FEDERAL DO RIO DE JANEIRO

Carteira de Penhores

LEILÃO DE MERCADORIAS

De ordem do Sr. Diretor da Carteira de Penhores, comunico aos interessados que, a partir das 12 horas dos dias 26, 27, 28 e 31 de outubro de 1955, serão levados a leilão, á Rua Sete de Setembro, 187, todos os objetos referentes ás CAUTELAS de penhor da Agencia Primeiro de Março, emitidas ou renovadas em fevereiro de 1955, cujos prazos já se encontram vencidos.

Os mutuários que desejarem retirar de leilão os objetos empenhados poderão fazê-lo até o momento do pregão, mediante o pagamento dos respectivos débitos.

A exposição dos objetos relacionados será igualmente realizada nos dias 26, 27, 28 e 31, das 9 as 12 horas, no mesmo local acima indicado.

CATALOGOS ESPECIFICADOS SE ENCONTRAM A DISPOSIÇÃO DO PUBLICO EM TODAS AS AGENCIAS DE PENHORES.

(a) FERNANDO TORQUATO OLIVEIRA
Inspetor

CURSOS PRÁTICOS

Utilex

COM EMPREGO GARANTIDO

A VOCÊ QUE QUER TRIUNFAR NA VIDA E OBTER MELHORES SALÁRIOS, a UTILEX, oferece esta oportunidade onde você, após um curso intensivo de dois meses, estará apto a desempenhar todos os serviços de escritório.

A UTILEX, tem normalmente empregado todos os seus alunos logo após a conclusão do curso

* DACTILOGRAFIA
* AUXILIAR DE ESCRITÓRIO
* AUXILIAR DE CONTABILIDADE

(Das 8 às 20 hs.)

ORGANIZAÇÃO UTILEX DE SERVIÇO LTDA.
Rua 7 de Setembro, 63 - 7.º andar
FONES: 42-5781 e 52-7745

GAZETA ESCOLAR

ABILIO DE CARVALHO

Há um critério, no ensino primário municipal do Distrito Federal que vem reclamando, insistentemente, as vistas e as providencias das autoridades responsáveis pelo bom funcionamento da "máquina do magistério". E' aquele da nomeação d eprofessoras e seu estágio na zona rural. Não sei se estas palavras beneficiarão a uma centena ou apenas a meia duzia, mas, mesmo assim, vale a intenção com que nos dirigimos ao Sr. Secretário de Educação e Cultura. E' o caso que, não raro, há professoras com mais de ano servindo em escolas rurais, sujeitas a exaustivas caminhadas, enquanto outras, apadrinhadas", vêm diretamente aos distritos próximos ás respectivas residências. De uma, sabemos nós, que ha dois anos sai da casa pela manhã, para cumprir seu honrado mistér em longinquo suburbio somente regressando a tarde para a primeira refeição.

Seria muito facil a solução do problema. Apenas, com a obrigatoriedade de estagio em escola rural. E, igualmente, automática remoção para local mais perto, independente de interferência poderosa, após seis meses ou um ano de exercicio cansativo no Distrito Rural. Isso, é claro, evitaria tantas injustiças que poderemos sem esforço enumerar, se o Sr. Secretário quiser...

—o—

No dia 5 de novembro vindouro, terá lugar ás 8 horas da manhã a cerimônia de 1ª comunhão dos alunos da Escola 2-12 Rui Barbosa, na capela de N. Senhora de Bonsucesso, e, ás 10 horas, no mesmo estabelecimento, solenidade em homenagem ao patrono da Escola, constando o programa de breves discursos proferidos pelos alunos, poesias e número de canto e dança.

—o—

A Prof. Maria Paula Figueiredo Pinheiro, diretora da Escola 3-11 João Barbalho, vem se distinguindo pelo ritimo novo que está imprimindo ao tradicional centro de ensino da rua Miguel Ferreira. Retoma ele, assim, graças ao espirito progressista daquela eminente educadora, o ritimo de trabalho e produção adquirido em varias décadas ao serviço do ensino na Estação de Ramos.

—o—

Aniversários de hoje: Professoras Adriana Chaves, Telma Solange Ribeiro, Olivia Castro, Helena Salgueiro, Felicia Carvalho e Antonieta Goulart Cardoso.

—o—

Está sendo ensaiada, pelo Teatro Estudantil Guanabara, composto de alunos do Instituto Guanabara, a peça "Morena, Bonita e Perigosa", que subirá á cena no dia 13 dos mês vindouro. O elenco dos jovens amadores Fernando Fraga, Regina Coelho, Maria Luiza, Gilberto Lobo, Francisco Paula e Ademar Barreto Fernando Fraga é o ensaiador.

—o—

Noticiário para esta coluna, deverá ser endereçado á rua Teófilo Otoni n. 142, ou pelo telefone 43-3062.

Loteria Federal do Brasil

Resumo dos prêmios da Loteria n. 503, extraida em 22 de outubro de 1955.

39688 — Cr$ 3.000.000,00 — Rio
39687 (Apr.) — Cr$ 75.000,00
39689 (Apr.) — Cr$ 75.000,00
5040 — Cr$ 1.000.000,00 — Lins
5470 — Cr$ 500.000,00 — São Paulo
1522 — Cr$ 300.000,00 — São Paulo
[illegible] — Cr$ 100.000,00 — [illegible]

Show Volante Gazeta de Notícias com "Surpresas Okay"

Com a presença de vários cronistas radiofônicos, radialistas e diretores da Fábrica de Discos Guanabara, realizou-se ontem, em nossa redação a primeira apuração para a escolha do melhor cantor da nova geração — Os representantes do nosso "Show", Lubaldo Silva e Sidney, empatados em primeiro lugar — Ainda a homenagem á GAZETA DE NOTICIAS no auditório da — Vera Cruz —

Dois artistas componentes do "Show" Volante GAZETA DE NOTICIAS

Conforme anunciamos a GAZETA DE NOTICIAS, foi homenageada durante o programa «Samba e Outras Coisas», quando seu animador HENRIQUE BATISTA, teceu comentarios abonadores a este matutino e seu «Show Volante», por ocasião da apresentação de JANE MARA, artista exclusiva da GAZETA DE NOTICIAS e de Guanabara Discos.

Na feita ocasião, o momento exato em que HENRIQUE BATISTA se preparava para homenagear á GAZETA DE NOTICIAS, através do seu programa «Samba e Outras Coisas» o que foi feito após o numero musical de JANE MARA, que esta ao microfone.

PROXIMOS «SHOWS»

O «Show Volante» será apresentado a semana que se inicia amanhã, de três locais diferentes.

Estamos envidando esforços no sentido de apresentarmos para o público uma grande surpresa durante esses espetaculos.

CONCURSO

Já as primeiras horas da tarde de sexta-feira, era intenso o movimento em nossa redação. Grande número de artistas, jornalistas, reporteres e diretores da fabrica de discos GUANABARA, aguardavam com desusado interesse e espectativa o inicio dos trabalhos para a primeira apuração, a fim de selecionar o melhor cantor da nova geração.

Esse concurso que premiará o seu vencedor com vultosa quantia em dinheiro e um contrato com á Guanabara, foi organizado pelos diretores dessa fabrica de discos, com a finalidade de incentivar a renovação de valores. Sem duvida uma atitude digna de louvores, tanto que a GAZETA DE NOTICIAS, especialmente convidada, através do «Show Volante», para apoiar essa iniciativa, aceitou de pronto, ao gentil convite de IRENE MACEDO, dinâmica diretora da fabrica de discos GUANABARA.

NOSSOS REPRESENTANTES

A GAZETA DE NOTICIAS prestigiando o concurso, em boa hora organizado pela GUANABARA, indicou dois valores do «Show Volante» para concorrerem ao cobiçado trofeu, LUBALDO SILVA e SIDNEY CARLOS foram os nomes por nós apresentados. Elementos «debutantes» no sem fio brasileiro, como integrantes do nosso «cast», mereceram a nossa preferencia por serem justamente aqueles que militam ha mais tempo no SHOW VOLANTE GAZETA DE NOTICIAS.

Estamos certos que eles saberão honrar o nome desse matutino, disputando com probidade o titulo em jogo.

APURAÇÃO

Sob a mais intensa expectativa, IRENE MACEDO, OLIVIO SANTOS, DR. A. SEIXAS, EL FERREIRA DE SOUZA, NEWTON FRAGALI e o confrade EDEL NEY, deram inicio aos trabalhos de apuração, sob a presidencia do Dr. A. Seixas. Após a burocracia de estilo, a comissão constituida apurou os votos que somaram um total bem significativo, deixando antever o que será a 2.ª apuração, marcada para o dia 4 de novembro proximo, ainda em nossa Redação.

Após a apuração que terminou já tarde da noite, os nossos representantes, LUBALDO SILVA SIDNEY CARLOS, lideravam o concurso em igualdade de condições, com apreciavel soma de votos. A seguir, também com um bom número, vêm, nesta ordem, SERGIO ROBERTO, CLAUDIO RIBEIRO, GATO FELIX e outros mais.

PROGRAMAS INFANTIS

A direção do «Show Volante», vem realizando entendimentos com os proprietarios de diversos cinemas do Rio, a fim de realizarmos, aos domingos pela manhã, os programas infantis, por nós anunciados, para o que já contamos com o apoio de varios artistas mirins.

COMPANHIA COLONIAL DE NAVEGAÇÃO
LISBOA
(Unica Companhia Portuguêsa na linha da América do Sul)

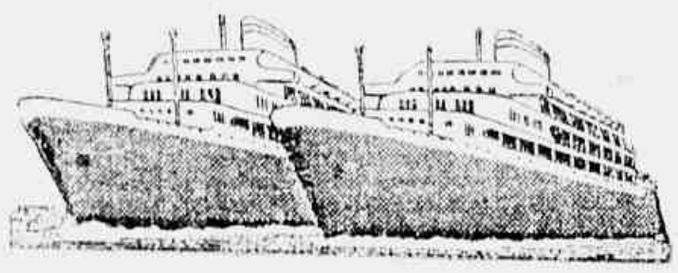

O MODERNO TRANSATLÂNTICO PORTUGUÊS
VERA CRUZ

Sairá em 24 de outubro para:
SANTOS, MONTEVIDÉU • BUENOS AIRES
Partirá em 2 de novembro para:
SALVADOR, RECIFE, LAS PALMAS, FUNCHAL, VIGO • LISBOA
OUTRAS SAÍDAS.

PARA O RIO DA PRATA		PARA A EUROPA
VERA CRUZ	2 de dezembro	11 de dezembro
SANTA MARIA	18 de janeiro	28 de janeiro
SANTA MARIA	25 de fevereiro	5 de março
SANTA MARIA	3 de abril	13 de abril
SANTA MARIA	19 de maio	28 de maio

O máximo luxo e conforto em tôdas as classes
Reserva de lugares em tôdas as
AGÊNCIAS DE VIAGENS E TURISMO
e nos Agentes Gerais:
COMPANHIA COMERCIAL E MARÍTIMA S. A.
Avenida Rio Branco n.º 4-B — Telef. 23-2930
RIO DE JANEIRO
onde se atenderão todos os passageiros e se prestarão informações sôbre eventual falta de lugares.

PROVE EM NOSSO "SHOW"

Indústria Brasileira
REFRIGERANTE ALIMENTICIO

A corrida de hoje homenageia a Aeronáutica

Grande Prêmio Salgado Filho, prova básica da reunião -- Quiproquó reaparece com chance -- Sepoy e Apanágio podem repetir

O Jockey Club Brasileiro tica, fazendo disputar o Gran- dotação de Cr$ 200.000.00 ao realiza hoje a corrida do ano de Prêmio "Salgado Filho", na vencedor. Essa prova foi ins- em homenagem a Aeronau- distância de 2.400 metros e tituida no ano de 1951, sendo os seus vencedores a partir dessa data os animais LORD ANTIBES, DO WELL, PANTHER e RAVEL.

Reune o seu campo QUIPROQUÓ, QUINTO, BALLENATO, BALTIMORE, FANFAN, GO DRAKE, MISTER RIO, e HUXLEY, já que RAVEL fez forfait.

Tudo indica que o tordilho do Sr. Peixoto de Castro seja o ganhador. Apresenta-se bem melhor e está nas cogitações.

São adversários, BALLENATO que tem o melhor apronto, GO DRAKE que vem de uma vitória espetacular sôbre TIO CAPATAZ e RAVEL, além de FANFAN, si a corrida for em pista pesada. A nossa indicação recai em QUIPROQUÓ, BALLENATO e GO DRAKE.

QUIPROQUÓ aprontou os 1.200 em 78" 2/5, QUINTO fez 800 metros na reta oposta em 48" cravados.

BALLENATO tem 57" para os 800 metros muito suave e HUXLEY 63" 4/5 no quilô- TINO o provavel vencedor. metro. Fez os 360 em 22" 2/5. São

(oo)

A primeira carreira tem em (Continua na 10.ª pag.)

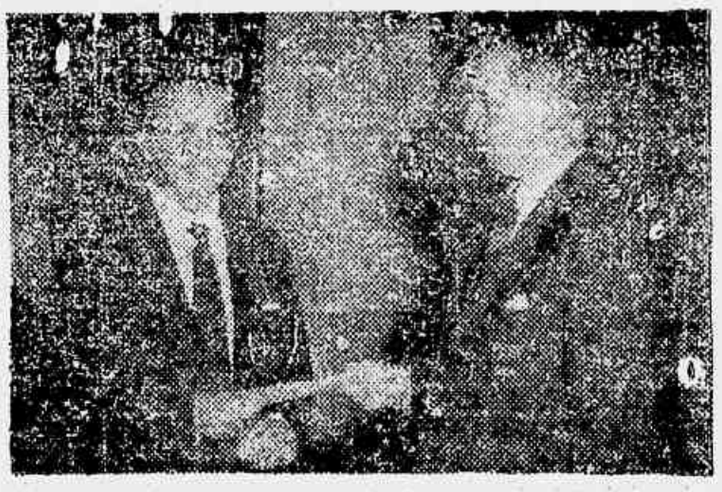

O Sr. Francisco de Paiva Dreiphus, quando fazia entrega ao presidente da A. C. T. R. J., Dr. Gerson Cordeiro, a carta em que o turfman A. J. Peixoto de Castro, dava a entidade carioca, o potro ULTRAMAR. Esse é mais um gesto castiçavante de proprietário e criador Peixoto de Castro, amigo cem por cento dos cronistas

Luarzinho sagrou-se na prova especial

Expressivas vitórias conquistadas por Luiz Diaz-Jeanette, Jonle, Evergodle, Jamegão, Bacchante, Igaratá e Pinga Fogo foram os outros ganhadores da sabatina de ontem na Gávea

Luarzinho venceu a prova especial na distancia de 2200 metros, seguido de Marco e New Wonder, no tempo de 142"1|5.

Luiz Diaz foi o heroi da tarde conquistando nada menos de tres vitorias com os animais Everglade Jamegão e Bacchante.

As demais carreiras foram ganhas pelos animais Jeanete, Jonle, Igaratá e Pinga Fogo.

Eis o resultado tecnico das carreiras:

1º PAREO — A'S 14.00 HORAS
1.400 METROS — Cr$ 45.000.00

	Ks.
1º Jeanete, U. Cunha	52
2º Gerbera, A. Cardoso	56
3º Emmeline, P. Labre	52
4º Mi a Cotia, B. Marinho	54
5º Guaxuma, A. Reis	50
6º Rendeira, J. Ramos	51
7º Glorialba, J. Portilho	53
8º Miss Taura, D. Moreira	56

Diferenças: cabeça e 2 1|2 corpo
Tempo: 89"1|5
Vencedor: (3) 47,00
Dupla: (13) 37,00
Places: (3) 14,00 (1) 17,00 e (5) 24,00
Movimento do pareo Cr$ 1.707.590,00
JEANETE: F.C. 5 anos — B. Paulo — por: Maritain e Caran
Proprietario: Stud Rocha Faria
Treinador: Jorge Morgado
Criador: Haras Santa Anita

2º PAREO — A'S 14.25 HORAS
2.000 METROS — Cr$ 65.000,00

	Ks.
1º Jonle, P. Labre	52
2º Kenmore, U. Cunha	56
3º Quatiassu, O. Ulloa	54
4º Farinelli, L. Leighton	56

Diferenças: 4 corpos e 2 corpo
Tempo: 92"1|5 (igual ao record)
Vencedor: (4) 29,00
Dupla: (14) 48,00
Movimento do pareo Cr$ 1.411.300,00
JONLE: M.A. 4 anos — R.G. do Sul — por: Jonh Hadg e Istoina
Proprietario: Stad Paulistinha
Treinador: Waldemar Costa
Criador: Haras Santa Lucia

3º PAREO — A'S 14.50 HORAS
2.600 METROS — Cr$ 70.000,00

	Ks.
1º Everglade, L. Diaz	56
2º Forum M. Henrique	55
3º John Jamo, J. Portilho	55
4º Maxixe, A. Araujo	55

Não correu: Ipê-Roxo
Diferenças: 2 corpos e 2 1|2 corpo
Tempo: 100"
Vencedor: (2) 20,00
Dupla: (23) 23,00
Movimento do pareo Cr$ 1.732.320,00
EVERGLADE: M.A. 3 anos — S. Paulo — por: Royal Forest e Evelyn
Proprietario: Stud Scabra
Treinador: C. Covarrubias
Criador: Haras Guanabara

5º PAREO — A'S 15,20 HORAS
1.600 METROS — Cr$ 13.000,00 (GRAMA)

	Ks.
1º Jamegão, L. Diaz	58
2º Boca Calada, E. Castilho	54
3º Zombadora, A.G. Silva	54
4º Quirega, R. Martins	53
5º Alvitrador, B. Marinho	56
6º Bacurau, A. Reis	51
7º Cabanel, U. Cunha	54
8º Notella, P. Tavares	54

Diferenças: 1 corpo e 2 corpos
Tempo: 62"2|5
Vencedor: (7) 22,00
Dupla: (24) 20,00
Places: (7) 11,00 e (3) 22,00
Movimento do pareo Cr$ 2.314.650,00
JAMEGÃO: M.C. 6 anos — S. Paulo — por: Shah Roshan e Epopeia
Proprietario: Stud Imperial
Treinador: Luiz Tripodi
Criador: Haras Castelo e Jacutinga

6º PAREO — A'S 15.50 HORAS
1.400 METROS — Cr$ 65.000,00 (GRAMA)

	Ks.
1º Bacchante, L. Diaz	55
2º Roxy, O. Ulloa	55
3º Tarasca, E. Castillo	55

(Continua na 10.ª pag.)

Programa, cotações, montarias e informes

1.º PÁREO — 1.000 METROS — CR$ 60.000,oo — CR$ 18.000,oo E CR$ 9.000,oo — ÀS 14,00 HORAS — RECORDE: EMPENOSA 57" 3/5

1—1	DESPLANTE	4	35	55	J. Baffica	Faltou corrida. É candidato	6º de Apanagio-Seu Acacio	B. Carvalho	62"4|5-1300-AP
2—2	TIC LUIZ	5	40	55	D. Moreira	Reaparece muito bem	5º de Conde-Laila	G. Feijo	61"2|5-1000-GM
3—3	HOSPODAR	2	40	55	Não corre	Turma fraca mas não cremos	5º de Apanagio-Seu Macedo	M. Mendes	62"4|5-1300-AP
	4 BOMARCHUECO	6	50	55	O. Fernandes	Está verde. Vai esperar	9º de Apanagio-Seu Acacio	A. Correa	62"4|5-1300-AP
4—5	TINO	1	27	55	J. Marchant	É quem ganha o pareo. Gostamos	2º de Duque-Couer Foie	G. Costa	60"2|5-1000-GL
	" TRAQUETE	3	27	55	A.G. Silva	Estreou mal, mas melhorou	7º de Amigo-Monte Polar	A. Morales	59"3|5-1000-GL

2.º PÁREO — 1.400 METROS — CR$ 65.000,oo — CR$ 19.500,oo E CR$ 9.750,oo — ÀS 14,25 HORAS — RECORDE: QUEJIDO 83" 1/5

1—1	GOYATTA	2	25	55	L. Diaz	Verdera cara a derrota. Firme	2º de L'Inconnu-Isirl	M. Gil	100"4|5-1600-AP
2—2	VENTANERO	6	30	55	A. Portilho	Volta bem sendo perigoso	7º de Forum-Tantalo	C. Cabral	95" -1500-AP
3—3	TANOS	1	25	55	J. Marchant	Ganhou levam fé	1º de Couer Jose-Cedro	G. Rodrigues	88"2|5-1400-AP
	4 LATERAL	4	30	55	E. Castillo	Não ta da p ganhar.	4º de L'Inconnu-Goyatta	A. Feijo	100"4|5-1600-AP
4—5	IMPATIENS	5	30	55	B. Marinho	Só tem melhorado. Perigoso	2º de John Janto-Blaze	M. Salles	89"3|5-1000-GL
	6 APANAGIO	3	30	55	J. Baffica	Agradou sua estreia.	1º de Seu Macedo-Rio Negro	C. Pereira	82"4|5-1300-AP

3.º PÁREO — 1.400 METROS — CR$ 60.000,oo — CR$ 18.000,oo E CR$ 9.000,oo — ÀS 14,50 HORAS — RECORDE: QUEJIDO 83" 1/5

1—1	ORURO	2	27	56	L. Diaz	Ótimo candidato.	7º de Helvetico-Kandy Boy	M. Salles	91"4|5-1500-AP
	" SAMURAI	8	27	56	M. Henrique	Sobra na turma. Não gostou	1º de Quinau-Borba-Quinau	M. Salles	94"4|5-1500-AP
	2 DOURANDO	3	50	56	J. Marinho	Está muito corrido. Não gostamos	7º de Sanam-Quinau	F. Schneider	81"4|5-1300-AP
2—3	CADILHO	10	30	56	U. Cunha	Em reta seca tem grande chance	3º de Sanam-Quinau	L. Ferreira	81"4|5-1300-AP
	4 JOSEFINA	12	—	54	Não corre	Nesta turma nada pretendera	7º de Sibylla-M. Linguello	M. Sousa	82"4|5-1000-AP
	5 SUAVE	9	50	54	A. Portilho	Parou forte. Não gostamos	1º de Silk-Inauna	W. Pinto	80 -1300-GL
3—6	QUINAU	5	27	56	O. Ulloa	Pode ganhar. Em bôa forma	2º de Sanam-Cadilho	E. Freitas	81"4|5-1300-AP
	7 OFALA	4	30	54	L. Lima	Na grama é artigo de fé	Estreante	C. Ferreira	
	8 PROSPERINA	6	50	54	A. Reis	Não cremos em surpresa	6º de Sanam-Quinau	J. E. Sousa	81"4|5-1400-AP
4—9	MARON	1	40	56	L. Dominguez	É novamente melhor azar	3º de Tejo-Sanam	J. Peres	95"4|5-1500-AP
	10 THERAS	7	40	54	E. Castillo	Não correu mal, é pace ativel	4º de Sanam-Quinau	Cavarrubias	81"4|5-1300-AP
	7 CORONA	11	—	54	Não corre	Se correr aqui é otimo reforço	4º de Haraii-Menino	[illegible]	[illegible]

4.º PÁREO — 1.500 METROS — CR$ 45.000,oo — CR$ 13.500,oo E CR$ 6.750,oo — ÀS 15,20 HORAS — RECORDE: HOMERO 89" 4/5

1—1	SEPOY	4	28	58	A. Cardoso	Carreira demais. Contam repetir	1º de Pedro-Zarife	A. Moreira	88"2|5-1400-AP
	2 LAFOGATA	3	40	59	J. Baffica	Nesta turma não pega pelea	1º de Zomb Cora-Dona Yaya	A. Feijo	94"2|5-1500-AP
2—3	PEDRO	9	27	52	J. Marchant	Costuma morder os rivais. Ha fé	2º de Sepoy-Zarife	A. Moreira	88"2|5-1400-AP
	4 DESCUIDO	8	40	54	A. Reis	Melhorou na pista da areia	6º de Sepoy-Pedro	M. Mendes	85"2|5-1400-AP
	5 JOHIL	1	50	56	R. Martins	Dos principais competidores	2º de Sepoy-El Mayor	G. Feijo	100"2|5-1600-AP
	6 OGRE	5	50	52	O. Castro	Cremos que é dificil ganhar	5º de Sepoy-Johil	E. Freitas	100"2|5-1600-AP
4—7	HISEN	6	35	52	U. Cunha	Figura até o final. Boa pinta	4º de Sepoy-Pedro	A. Pinheiro	88"2|5-1400-AP
	8 SILVESTRE	7	27	52	E. Castilho	Vem de vitoria na grama	1º de Boca Calada-Cabanel	Cavarrubias	1'5" -2000-GL
	" RIALTO	2	27	54	A. Araujo	Agora só como reforço	1º de Sepoy-Johil	W. Ferreira	100"3|5-1600-AP

5.º PÁREO — 2.400 METROS — CR$ 200.000,oo — CR$ 60.000,oo E CR$ 30.000,oo — ÀS 15,50 HORAS — RECORDE: QUASI 146"

1—1	QUIPROQUO	7	20	59	J. Marchant	Pelo á sua boa forma	4º de Adil-King Bay	T. Coelho	150"4|5-3200-GL
	" QUINTO	4	26	52	A.G. Silva	Se não derem em cima é quem ganha	7º de Adil-King Bay	T. Coelho	153"4|5-3200-GL
2—2	BALLENATO	3	27	58	E. Castillo	Dos principais competidores	3º de Adil-King Bay	P. Gomes	150"4|5-3200-GL
	" BALTIMORE	5	27	56	I. Pinheiro	Regula com seu compadeiro	3º de Grand-Rumbo	P. Russo	97"1|5-1600-GL
3—3	FANFAN	9	30	61	B. Marinho	99 chovendo. Boa place	2º de Courageuse-Quadrilha	M. Salles	150"1|5-2400-GL
	4 GO-DRAKE	1	30	53	L. Lima	Correr com Quiproquo é doro	1º de Tio Capataz-Ravel	S. Coutinho	154"3|5-2400-AP
4—5	MISTER RIO	6	25	53	R. Martins	Não deve ser desprezado	4º de Grand-Rumbo	G. Feijo	97"1|5-1600-GL
	6 RAVEL	3	—	53	Não corre	Azar viavel. Falhando os bombas	3º de Go Drake-Tio Capataz	Cavarrubias	154"2|5-2400-AP
	" HUXLEY	2	30	53	A. Araujo	Não cremos em sua vitoria	2º de Tio Capataz-Indocil	Cavarrubias	158"2|5-3200-GL

6.º PÁREO — 1.000 MTS. — CR$ 60.000,oo — CR$ 18.000,oo E CR$ 9.000,oo — ÀS 16,20 HS. — RECORDE: EMPENOSA 57" 3/5 (*BETTING*)

1—1	TENDA	2	30	55	J. Marchant	Venderá caris imo a derrota	3º de Bacchante-Brisque	T. Coelho	84" -1300-AP
	" TROVA	8	30	55	A.G. Silva	Apenas para ajudar a companheira	4º de Raleigh-Imperata	T. Coelho	81"2|5-1300-AP
	2 ENERGIA	3	50	53	U. Cunha	Correndo pouco não gostamos	6º de Bacchante-Brisque	E.F. Silva	84" -1300-AP
2—3	APASSIONATA	15	35	55	J. Baffica	Bem na turma pode ganhar	3º de Rupia-Raleigh	C. Pereira	88"3|5-1400-AP
	4 IPANA	1	—	55	Não corre	É treou mal. Não gostamos	9º de Bacchante-Brisque	M. Sousa	84" -1300-AP
	5 ESTATISTICA	10	40	55	S. Barbosa	Estreante. Trabalho regular cedo	Estreante	J. E. Sousa	
	6 ESTRADA NOVA	10	50	55	H. Rebello	Continua sem possibilidades	10º de Gaguta-Cabilha	C. Tourinho	83"4|5-1600-GM
3—7	LA MOUSME	12	30	55	E. Castillo	Acora vai contam vencer	Estreante	J. Morgado	84" -1300-AP
	8 FLORENÇA	14	40	55	R. Martins	Tem trabalho regular Bom place	4º de Redoma-Brisque	A. Morales	
	9 IPONICA	9	30	55	A. Portilho	É artigo de fé. Muita chance	Estreante	G. Cabral	89"3|5-1600-GL
	10 KEY OF SPAIN	6	50	55	P. Fernandes	É fraquinho por enquanto	8º de Redoma-Brisque	O.F. Reis	
4—11	IVITINGA	7	50	55	L. Lima	Nada fez até o momento	8º de Raleigh-Imperata	G. Rodrigues	89"3|5-1600-GL
	12 JACEA	5	40	55	J. Ramos	Tem trabalho regular. Place	2º de Bacchante-Tenda	J. Orellana	81"2|5-1300-AP
	13 BRISQUE	4	30	55	O. Ulloa	Venderá caro a derrota. Rival	8º de Castilha-Ulla	M. Mendes	84" -1300-AP
	" RENASCENÇA	13	30	55	J. Silva	Só para pretender alto		T. Mendes	81" -1300-AP

7.º PÁREO — 2.000 MTS. — CR$ 72.000,oo — CR$ 21.600,oo E CR$ 10. 800,oo — ÀS 16,50 HS. — RECORDE: MANGUARI 121" 1/5 (*BETTING*)

1—1	SINETE	1	25	56	J. Marchant	Força do pareo. Está tinindo	5º de Panurgo-Sapo	T. Coelho	93"4|5-1600-AP
	2 HIGH RED	9	40	56	L. Diaz	O melhor azar da prova. Firme	6º de Oruro-Helvetico	M.Salles	94"4|5-1600-AP
	3 BEIJO AMARGO	7	50	56	A. Portilho	Nada deve pretender	12º de Maron-Safo	J. Carrapito	97"4|5-1600-GL
2—4	CAPURRO	3	35	56	D. Moreira	Candidato perigoso. Melhorou	4º de Oruro-Helvetico	P. Campos	94"4|5-1600-AP
	5 GUERREIRO	14	50	56	J. Ramos	Nada vem produzindo: Dificil	9º de Quinau-Oruro	G. Feijo	81"2|5-1300-AP
	6 DUX	8	50	56	A.G. Silva	Costuma na preender. Azarão...	10º de Oruro-Helvetico	M. Sousa	94"4|5-1600-AP
	7 HULHA BRANCA	13	40	54	A. Reis	Pareo aborrecido. E só place...	3º de Dumba-Sisa	A. Feijo	88"2|5-1400-AP
3—8	BAMBINAL	4	30	56	J. Marinho	Em qualquer raia é rival	2º de Haraii-Paladino	E. Freitas	116"4|5-1800-AP
	9 KANDY BOY	12	235	51	J. Portilho	Poce viavel sempre figurando	3º de Oruro-Helvetico	J. Morgado	94"4|5-1600-AP
	10 HARALEM	11	40	56	E. Furquim	Olho peste. Qualquer dia ganha	8º de Quinau-Oruro	E. Pereira	81"2|5-1300-AP
	" OUTUBRO	2	40	52	J. Lopes	É tambem perigoso. Está na conta	3º de Sal Amargo-Guayaco	E. Pereira	82"3|5-1600-AP
4—11	PALADINO	15	40	56	J. Baffica	Dos principais nomes da prova	7º de Haraii-Menino	L. Tripodi	122"2|5-1900-AP
	12 SAFO	6	40	56	O. Ulloa	Cheiro e é excelente azar	6º de Quinau-Oruro	F.A.	81"2|5-1300-AP
	13 BICUDO	5	40	56	A. Caceres	Não confirma trabalhos	10º de Quinau-Oruro	C. Rosa	81"2|5-1300-AP
	" COLEIRO DO BREJO	10	40	56	J. Graça	É pareo duro para este	7 de Quinau-Oruro	C. Rosa	81"2|5-1300-AP

8.º PÁREO — 1.400 MTS. — CR$ 65.000,oo — CR$ 19.500,oo E CR$ 9. 750,oo — ÀS 17,20 HS. — RECORDE: QUEJIDO 83" 1/5 (*BETTING*)

1—1	LAKME'	9	30	52	A.G. Silva	Está em ótima figura. Perigosa	2º de Caire-Issima	A. Morales	84"4|5-1500-AP
	" MISTINGUETE	6	30	52	O. Ulloa	Dizem que ganha. Gostamos	3º de Hasa-Quarrel	A. Morales	85" -1400-AP
	2 HEREUSE	8	40	52	E. Furquim	Ligeira e mais nada	6º de Jondeci-Ogivinha	M. Mendes	92"2|5-1500-GS
2—3	ISSIMA	11	50	56	J. Marchant	Venderá carissimo a derrota	3º de Caire-Lakme	A. Correa	94"4|5-1500-AP
	4 QUEENIE	12	50	56	E. Castillo	Ainda não voltou a forma	7º de Caire-Lakme	W. Costa	94"4|5-1500-AP
	5 HUSA	5	40	56	U. Cunha	Continuou progredindo. Place	1º de Quarrel-Mistinguette	E. Coutinho	85" -1400-AP
4—6	KALONGA	8	40	56	A. Portilho	Só na areia, onde tem chance	1º de Minonda-Safira	N. Pires	85" -1500-AP
	7 G. GARSON	10	50	52	J. Baffica	Não go tamos. Sem chance	4º de Husa-Quarrel	L. Tripodi	85" -1400-AP
	8 PROSPERINA	2	50	52	B. Marinho	Pareo aborrecido. Eliminada	5º de Sanam-Quinau	E. Sousa	84" -1300-AP
4—9	RADAK	4	30	56	L. Diaz	Pode ganhar aqui. Firme	4º de Caire-Lakme	Cavarrubias	84"1|5-1500-AP
	" THERAS	7	30	52	[illegible]	[illegible]	4º de Caire-Lakme	[illegible]	84" -1400-AP
	" CORONA	5	30	52	Jos. Baffica	Regula com esta turma. Rival	4º de Haraii-Menino	Cavarrubias	

INÍCIO DA REUNIÃO DE HOJE

O primeiro páreo terá início às 14,00 horas.

ACUMULADA INVERTIDA EM DOIS

Tino
Apanagio
Samurai
Tenda
Sinete

ACONSELHAMOS para a betting simples

Tenda ..... (n. 1)
Sinete ..... (n. 1)
Lakmé ..... (n. 1)

BETTING DUPLO

Tenda — Brisque (1 — 13)
Sinete — High Red (1 — 2)
Lakmé — Issima (1 — 3)

GAZETA JURIDICA

EDITAIS

JUIZO DE DIREITO DA VARA DE REGISTOS PUBLICOS — Edital para conhecimento de terceiros na forma abaixo: — O Doutor Moacyr Rebello Horta, Juiz de Direito da Vara de Registos Publicos, Faz Saber, aos que o presente edital virem e dele conhecimento tiverem que por parte de Carlos Alberto Reys Domeq, foi requerido e pelo M. Juiz deferido, o pedido de cancelamento de uma prenotação lavrada sob nr. 487 no Livro 3-D, em 29 de outubro de 1954 em favor de José Bueno, que tomou ciencia em 24.5.55, conforme se vê do mandado expedido por este Juizo em 24 de maio de 1955. No referido mandado consta tambem o ciente do sr. Tabelião do 16º Oficio de Notas, em 25.5.55. E para que chegue ao conhecimento de todos mandou passar o presente edital e mais de igual teôr para ser publicado na imprensa e afixado no logar de costume. Aos vinte e um dias de junho de mil novecentos e cinquenta e cinco. Eu Carmela Arnaldo Dias, escrevente juramentada, o datilografei. E eu Raul Old, no exercicio, subscreveu.

JUIZO DE DIREITO DA SÉTIMA VARA CIVEL

Edital de primeira praça, com o prazo de 10 dias — Na forma abaixo: — O Dr. Ivan Lopes Ribeiro, Juiz de Direito da Sétima Vara Civel — Faz saber aos que o presente edital virem e a quem interessar possa, que a portas de auditorios no dia 4 de novembro próximo, às 14 horas, levará a publico pregão de venda e arrematação os seguintes objetos penhorados na ação executiva movida por Regina Zylberberg, contra Hugo Vanzelotti e outro: — 1 mesa estampado tipo cama, avaliada em Cr$ 500,00; — 1 rádio de mesa de cabeceira, cor verde, marca Philips, avaliado em Cr$ [illegible]; — 1 relogio pequeno, marca Ilsa, avaliado em Cr$ [illegible]; — 1 caderno de balanço de [illegible], avaliado em Cr$ [illegible]; — 1 mesa de jantar composta de [illegible] com três tabuas, 6 cadeiras, 6 [illegible], avaliada em Cr$ [illegible]; — 1 escrivaninha, [illegible], avaliada em Cr$ [illegible]; — 1 máquina fotografica marca Retina tipo Cavião, avaliada em Cr$ 200,00; — 1 máquina fotografica, marca Falcon estojo, avaliada em Cr$ 500,00; — 1 dicionario da lingua portuguesa de C. Figueiredo em 2 volumes, 1ª de A a G e 2ª de H a Z, avaliado em Cr$ 150,00 — Total da avaliação — Cr$ [illegible] — E porque de que nenhum outro possa ser alegada ignorancia mandou expedir o presente edital que será publicado na forma da lei e que entre outras coisas manda arrematar, deverá comparecer no dia e hora acima designados no Edificio do Forum, Avenida Marechal Floriano [illegible] — A praça será efetuada pelo maior lanço oferecido acima da avaliação. E para que chegue ao conhecimento de todos mandou passar o presente edital que será publicado pela imprensa e afixado no logar de costume. Eu, [illegible], escrevente juramentado, o datilografei. Eu, Ary Martins, escrevente juramentado, dactilografei. E eu, Carmen Coelho Lemos, Escrivão subscrevo. (a) Dr. Darcy Rodrigues Leite Ribeiro — Está conforme. O Escrivão, Jayme Vianna Barros

GANHE êste Cadillac
RESPONDENDO A ESTA PERGUNTA: QUAL O CLUBE MAIS QUERIDO DO BRASIL?
Um concurso realmente sensacional instituido pelas emissoras de rádio e televisão, da
ORGANIZAÇÃO VICTOR COSTA
em combinação com o vespertino «ÚLTIMA HORA»
(CARTA PATENTE 238)
DÊ AO SEU CLUBE ÊSTE RICO TROFEU
ALÉM DE UM CADILLAC, MAIS 6 GRANDES PRÊMIOS
Uma taça de prata, toda lavrada, pesando 14 quilos. Finissimo trabalho de ourivesaria, de valor superior a meio milhão de cruzeiros. Posse definitiva pelo CLUBE MAIS QUERIDO
Os votos e os cupões para o sorteio dos prêmios são encontrados nos vários postos instalados pela cidade, na portaria da RÁDIO MUNDIAL, Av. Rio Branco, 181, 3.º andar (Edifício Cineac), e em "Ultima Hora" (Av. Pres. Vargas, 1988).
PARTICIPE DESTE CONCURSO SENSACIONAL E ELEJA SEU CLUBE
O MAIS QUERIDO DO BRASIL!

Grande Concurso Mensal "GAZETA DE NOTICIAS"

INSTRUÇÕES PARA HABILITAÇÃO AO NOSSO SORTEIO CORRESPONDENTE À COLEÇÃO DE CUPÕES DA SÉRIE GG

Os leitores de GAZETA DE NOTICIAS que desejarem concorrer ao sorteio mensal de nossos prêmios deverão obedecer as seguintes instruções:

1 — Recortar diariamente o cupão publicado em nossa primeira página;

2 — Juntar seis (6) cupões e trocá-los na sede da GAZETA DE NOTICIAS à rua Teófilo Otoni 112, ou nos locais abaixo relacionados por um bilhete numerado emitido pela Agência Junior de Publicidade Ltda. o qual concorrerá ao sorteio da Loteria Federal de 18 de novembro de 1955;

3 — Cada coleção de seis (6) cupões será trocada por um bilhete numerado que concorrerá ao sorteio;

4 — Os leitores do interior poderão enviar pelo Correio suas coleções de cupões para a GAZETA DE NOTICIAS juntamente com um envelope selado para a remessa pelo nosso Departamento de Divulgação e Propaganda do interessado do bilhete que concorrerá ao sorteio.

NOSSOS PREMIOS

São esplendidos os premios que oferecemos aos nossos leitores:

1º PREMIO — Uma Geladeira, Climax, oferta de J. Isnard;

2º PREMIO — Maquina de Costura oferta da "Casa Neno";

3º PREMIO — Colchão de Mola "Plumac";

4º PREMIO — Liquidificador [illegible];

5º PREMIO — Uma Bicicleta [illegible]

PATENTE Nº 197

O nosso concurso é feito em organização com a Agência Junior de Publicidade Limitada e aprovado pela Carta Patente Federal [illegible] 197 de 17 de novembro de 1950

BILHETES CORRIDO

Os bilhetes corridos e não premiados serão numerados e recolhidos para uma distribuição como premios especiais nos anos. As datas de realização serão oportunamente marcadas.

Durante os portadores dos referidos bilhetes (bilhete corrido) que quiserem participar do proximo sorteio da série "GG" poderão trocar 6 dos mesmos bilhetes por um que concorrerá ao sorteio da citada série "GG".

LOCAIS DE TROCA DE CUPÕES POR BILHETES

CENTRO — Avenida Presidente Vargas, esquina com Avenida Passos — CASA NENO.
Rua do Acre, esquina com Avenida
LARGO SÃO FRANCISCO, 23-1.º andar (Início da Rua do Teatro — ÓTICA SÃO MIGUEL
CIRCULAR DA PENHA — Rua Lobo Júnior, 1976 FARMÁCIA NOSSA SENHORA DA ESTRELA.
OLARIA — Rua Uranos, 1410-B — RELOJOARIA SÃO SEBASTIÃO.
PENHA — Rua Nicarágua, 238 — CASA PROLUX.
RAMOS — Rua Leopoldina Rêgo, 28 — FARMÁCIA RAMOS.
ESTÁCIO — Rua Machado Coelho, 156 — PRICO PARQUE LTDA.
RIO COMPRIDO — Rua do Bispo, 123 — BAZAR RIO COMPRIDO.
HIGIENÓPOLIS — Rua Darke de Matos, n. 4-A — BAZAR DO BAIRRO.
MÉIER — Av. Amaro Cavalcanti, 51 — CARLOS BOTELHO & CIA. LTDA.
BONSUCESSO — Avenida dos Democráticos, 703-A "COLOMBO" LOUÇAS & FERRAGENS LTDA.
PILARES — Rua Álvaro de Miranda, 33-1.º, sala 6 — ALFAIATARIA SÃO LUIZ.
NITERÓI — Junto às Barcas. BANCA DE JORNAIS.

Luarzinho sagrou-se . . .

(CONCLUSÃO DA PÁGINA 9)

4º Bombarda, C. Moreira .. 54
5º Aliança, U. Cunha 65
6º Malmesa, B. Martinho .. 50
7º Raimeta, S. Leite 54
Não correram: Churada e Locadaia

Diferença: varios corpos e 1 corpo
Tempo: 88"
Ganhador: (2) 14,00
Placa: (12) 25,00
Place: (4) 17,00 e (11) 45,00
Movimento do pareo Cr$ .. ..
Cr$ 870,00

(GRANDE PRÊMIO F. C. 2 anos — 5.000 — por Handicap e Corrida
Prova — Sem Favoritismo
Vencedor: Fernando, de Moraes Andrade

1º Tavertina, J. Ramos 64
2º Candonga, W. Portilho .. 58
3º Elizabete, A. Portilho .. 58
4º Fire-Dragon, B. Martinho 57
5º Inventiva, A. Reis 51
10º Mofica, P. Leite 56
11º Ilabruna, H. Cunha 55
12º Jarrada, M. Vasconcellos 49
Não correram: Blackhad, Tazi, Gilr e Sonnette

Diferença: 1 corpo e 1 corpo
Tempo: 85"3/5
Vencedor: (3) 50,00
Duplo: (3-5) 65,00
Placas: (2) 22,00 e (5) 38,00
Movimento do pareo Cr$ ..
Cr$ [illegible]

(GRANDE PRÊMIO F. C. 5 anos — 5.000 — por Handicap e Corrida
Prova — Sem Favoritismo
Vencedor: Fernando, de Andrade

A 16.26 HORAS
Cr$ 41.000,00
DESTINO

Diferença: 1 corpo e 1 corpo
Tempo: 85"3/5
Vencedor: (3) 50,00
Duplo: (3-5) 65,00
Placas: (2) 22,00 e (5) 38,00
Movimento do pareo Cr$ ..
Cr$ [illegible]

(GRANDE PRÊMIO J. T. 4 anos — 5.000 — por Cabeça e Zasey
Preparador: Nico Chamma
Treinador: Adair Feijo
Criador: Haras Bagozzi

Movimento de apostas Cr$ ..
Cr$ 1.868.270,60
Comissão Cr$ 424.325,60
Total Ger. Cr$ 17.762.565,80

BANCO DO COMÉRCIO S. A.
O MAIS ANTIGO DESTA PRAÇA

A corrida de...

(CONCLUSÃO DA PÁGINA 9)

inimigos DESPLANTE e TIO LUIZ.

(6ª)

TANOS vem de vitoria apertada e pode repetir. Tem um apronto de 38" 2/5 nos 600 metros. GOYATTA pode levar de vencida o pareo. APANAGIO agradou na estreia podendo repetir o seu feito. O apronto de GOYATTA foi de 41" nos 700 metros.

Vamos indicar APANAGIO com TANOS e GOYATTA.

(7ª)

A parelha ORURO SAMURAI está nas cogitações. São adversários CADILHO, QUINAU e OCALA.

ORURO aprontou os 600 em 37". CADILHO fez em 36" 3/5 e IBIRAS 37" cravados. QUINAU fez os 700 em 43".

(8ª)

SEPOY anda tuindo podendo levar de vencida novamente o quarto pareo.

Aprontou 700 metros em 47" 3/5. São inimigos SILVESTRE, RIALTO, PEDRO, JOBIL e LISEN. A parelha do stud Seabra aprontou 800 em 50".

(9ª)

TENDA e TROVA são forças no sexto pareo. Aprontaram juntas, marcando 22" para os 300 metros.

São adversárias APASSIONATA, LA MOUSSE, IPONEA e BRIQUE.

(10ª)

Os 2.000 metros será decidido entre SINUEL, KANDYBOY, BAMBINAL e CAPURRO.

Ainda a parelha de Mariano Salles pode levar de vencida. BAMBINAL aprontou 1.000 metros em 65" 2/5. KANDYBOY tem 60" 3/5 nos 800 metros.

(6ª)

Encerrando LAKME, ISSOMA e RADAK decidirão o triunfo. LAKME aprontou 600 metros em 37" 3/5. HUSA tem 38" na mesma distância.

Si a corrida passar para areia KALONGA tem chance ilustrada.

Orl-Léne
TINGE MELHOR

ÓCULOS
examine sua vista
COMPRE NAS
em 250 ÓTICAS IDEAL
Rua Sete Setembro 55 Av. Rio Branco 137
Av. Rio Branco 128 RIO de JANEIRO

ESCRITÓRIO NA CINELANDIA
Aluga-se um conjunto de salas, com 2 telefones e extensões. Tratar pelo telefone 25-9865.

AGENCIA RAMOS DE AUTOMÓVEIS
AGENCIA RAMOS DE AUTOMOVEIS LIMITADA
Compramos e trocamos carros usados. Facilitamos a troca. Não compre seu carro sem antes nos fazer uma visita.
RUA URANOS 1117 — RAMOS — RIO DE JANEIRO

MÉIER — RÁDIOS DESDE CR$ 100,00
GELADEIRAS — LIQUIDIFICADORES — DISCOS — BICICLETAS
E NUMEROSOS ARTIGOS DE USO DOMÉSTICO
CARLOS BOTELHO & CIA. LTDA.
VENDEMOS SEUS ARTIGOS A PRAZO E SEM FIADOR
AVENIDA AMARO CAVALCANTI N. 51 — FONE: 28-0770

Sabão CRISTAL
UM SABÃO SEM IGUAL

TINTAS FINAS COMERCIO INDÚSTRIA Ltda.
Esmaltes — Oleos — Vernizes — Ferramentas para pintores e todos os artigos para pintura. Não comprem sem consultar a
CASA DAS TINTAS FINAS
RUA BUENOS AIRES 37 — FONES 52-7119 e 52-9225

Esport Clube Nacional x Baicurú Futebal Clube

Jogarão, esta tarde, no campo do 7 D.R.A.C. — Os principais jogos de hoje no futebol independente — Pelo "Super" Campeonato do Departamento Autônomo, teremos, hoje, no campo do Manufatura, os jogos entre as equipes do Primeiro de Maio x Atília e Campo Grande x Oriente

O campo do 7 de R.A.C. será o local esta tarde, do sensacional encontro amistoso entre as equipes do E. C. Nacional e Baicurú Futebol Clube.

EM BUSCA DE REABILITAÇÃO O BAICURU

O Baicurú Futebol Clube, que domingo último foi derrotado pelo 26 de Abril, jogará em busca de uma completa reabilitação.

Entretanto, será tarefa difícil, isto porque o Nacional está com seu quadro preparado e disposto a conquistar outra vitória.

CONFIANTE O TECNICO ANTONIO

O técnico Antonio, o popular «Carne de Gato», está confiante na vitória de seu clube.

Falando à nossa reportagem, o ex-centro avante do Montese nos adiantou que terá pela frente um grande adversário, entretanto os seus pupilos estão preparados para uma grande exibição.

* * *

ATRAÇÕES DE HOJE

São os seguintes os principais encontros desta tarde no futebol independente:

26 de Abril x São José — em Campo Grande.

Itaipú x Brasil — em Nova Iguaçu.

Veteranos do Campo Grande versus Aricori — em Campo Grande.

São Martinho x Sossêgo — na Avenida Brasil.

Esporte Clube Brasil x Esporte Clube Pedra — no campo do Campo Grande.

Cajaiba x São Salvador — em Padre Miguel.

Filhos de São Jorge x Liberdade — em Honório Gurgel.

Mendanha x Celeste — em Campo Grande.

* * *

«SUPER» CAMPEONATO DO DEPARTAMENTO AUTONOMO

Pelo «Super» Campeonato do Departamento Autônomo teremos esta tarde, no campo do Manufatura, a peleja Primeiro de Maio versus Atília, na preliminar do encontro Campo Grande x Oriente.

RODOVIARIO AUTÔNOMO ESPORTE CLUBE — No clichê, vemos a equipe representativa do Rodoviário Autônomo E. C., agremiação formada por funcionários do Rodoviário Autônomo de Veículos e Condutores do Rio de Janeiro. Da esquerda para direita: Antônio, Milton, Edson, Nelson, Francisco, Edmar e o técnico Ricardo Bastos. Agachados: Hélio, Jair, Orlando, Amilton e Artur.

Volta o líder...

(CONCLUSÃO DA 12ª PAGINA)

em Maracanã, um embate sobremaneira empolgante. Ter-se-á, dizemos melhor: uma batalha gigantesca. Se em outras oportunidades, quando a situação não se lhes afigura como a de agora — o Vasco na liderança; o América em quarto lugar — rubros e tricolores promovem embates renhidos, hoje, portanto, não poderá admitir-se uma disputa monótona. Não. Absolutamente. E tanto mais porque: se de um lado, ambos querem reabilitar-se, do outro, impõe-se a necessidade de melhor estabilização na tabela. Destarte, America e Vasco, enquanto suas equipes não entrarem ao rigôr que seria de desejar-se, deverão proporcionar ao público, na tarde de hoje, uma batalha amplamente satisfatória.

DIFICIL QUALQUER PROGNOSTICO

Dizer-se, numa situação dessas, qual dos dois surge mais capacitado é, realmente, uma tarefa difícil. Vemos existir quase um pé de igualdade. Todavia, uma coisa é incontestável: têm os rubros maior espírito de luta. E não é só isso: são mais penetrantes; possuem maior capacidade de finalização. E isso, convenhamos, poderá levá-los à vitória. Poderá levá-los a afastar o Vasco da liderança, em que pese o desejo ardente de triunfo do onze da Cruz de Malta, em que pese, por fim, a melhor potência do conjunto defensivo do time que obedece a direção de Flávio Costa. Com efeito, o Vasco possui boa defesa. Nela reside o ponto alto da equipe. Mas se tem ela esmaurido durante os noventa minutos dos embates, por força da ineficácia do quinteto ofensivo. E isso é perigoso diante de onze como o do America. Diante de um onze que, mesmo não dispondo de uma defesa sólida como a do Vasco, possui, entretanto, uma equipe homogênea, penetrante, lutadora, rápida.

Nessas condições, muito embora vejamos ser difícil emitir-se um prognóstico, arriscamos apontar o America com maiores probabilidades de sucesso. Não que isso possa decorrer de seus méritos, sim, porém, do maior desajuste antagônico.

Venceu bem...

(CONCLUSÃO DA 12ª PAGINA)

Bassa; Miguel, Didi, Valdo, Telê e Quinca.

BOTAFOGO: — Lagano; Thomé e Santos; Orlando Mata, Bob e Pampolini; Garrincha, Paulinho, Casnock, João Carlos e Neivaldo.

ASPIRANTES — Botafogo 4x2.

ANORMALIDADES — Não houve.

Canto do Rio...

(CONCLUSÃO DA 12ª PAGINA)

empreender o máximo para superar os lusos. E manter, consequentemente, uma posição que lhe possa colocar logo da «lanterna».

Por seu turno, a Portuguesa, cujas últimas performances o recomendam, não quererá perder. E, no afã de conseguir outro triunfo, dará duro em cima dos cantorrienses.

Portanto, uma luta equilibrada, onde tudo será possível acontecer. Tanto poderá vencer os locais como os visitantes. Ou, em última análise, poderá registrar-se uma decisão de louros.

Contra o Olaria...

(CONCLUSÃO DA 12ª PAGINA)

romper a marcha vitoriosa do Bonsucesso. Os visitantes são mais superiores. O seu feito contra o Vasco e os mais os anteriores demonstram, claramente, se acharem eles com capacidade para levar a melhor diante do antagonista... da tarde de hoje.

Flamengo e...

Flamengo e São Cristovão abrirão a rodada, embora jogando hoje. Pois eles lutarão às primeiras horas do dia. O match será matinal, no Estádio Municipal, em Maracanã. E, mesmo assim, deverá atrair grande multidão. Deverá consequentemente proporcionar uma boa arrecadação, sem que isso possa prejudicar o clássico de logo mais, à tarde.

PELEJA FRACA

Considerando-se o período invernoso por que passam os «cariocas», a batalha não deverá oferecer maiores atrações. Deverá ser fraca. Há, sem dúvida, um acentuado desequilíbrio. O Flamengo é mais perfeito. E pujante de um onze superior. Quer do aspecto individual, quer do que tange o de equipe. Conquanto, o rubro-negro surge com maior capacidade.

FAVORITO O «MAIS QUERIDO»

E, em consequência, surge como favorito. Deverão vencer, embora o São Cristovão possa oferecer resistência. Mas do ponto de vista lógico, o Flamengo é o franco favorito.

O PUBLICO PODERA AGRADAR

Sendo essa, em verdade, a perspectiva do embate matutino de hoje, êle poderá agradar. Poderá satisfazer a «torcida» que irá bater as dependências do Maracanã.

SENSACIONAL REVANCHE

GAZETA F. C.

E GRAFICA MEYER & BLUMER F. C.

Local - Quadros - Horário - Outros Detalhes

Finalmente, hoje, terá lugar na majestosa praça de esportes do Confiança A.C., (gentilmente cedida pela sua diretoria, à representação esportiva dêste matutino), a sensacional peleja GAZETA F. C. X Gráfica Meyer & Blumer F. C.

Como se sabe, no primeiro encontro, o GAZETA F.C. levou a melhor por uma contagem contundente. Levou a melhor justamente por se apresentar com um conjunto de valores positivos, bem dirigidos e sobretudo com uma harmonia excepcional, dominando o seu adversário técnica e territorialmente.

Mas, o nosso brioso adversário, não se conformando com a esmagadora contagem porque fôra derrotado, veio de nos solicitar outro jôgo.

A diretoria do GAZETA F. C., apreciando o pedido do Gráfica, achou por bem aceitar o desejo de seu co-irmão. Portanto, este encontro terá caráter de revanche.

O onze do Gráfica, entrará em campo, com o objetivo voltado para reerguer e honrar o bom nome do Gráfica Meyer & Blumer, que, no último encontro, foi esmagado nas quatro linhas do campo. Por outro lado, a esquadra do GAZETA F. C., dará entrada na cancha procurando conservar a sua superioridade e demonstrar que não houve o fator sorte para infligir aquela espetacular goleada ao seu adversário. Houve, sim, muita ação, muita harmonia, em todas as que decide partidas de futebol: nas linhas, e, sobretudo, houve o muitos goals.

Portanto, ao que tudo indica, teremos uma luta titânica, com os dois quadros dando tudo, pela consecussão de uma vitoria sensacional.

OUTROS DETALHES

LOCAL: — Campo do Confiança A. C. — na rua Silva Teles

HORARIO: — O jogo terá início, impreterivelmente, às 10 hs.

JUIZ: — Será escolhido de comum acôrdo, momentos antes da pugna.

OS DOIS QUADROS

Os dois quadros, salvo modificações de última hora, pisarão o gramado com a seguinte constituição:

GAZETA F. C.: — Tanga; Carlos (Seixas) e Rubens; Evilásio, Ricudo e Alemão; Valter, Jorge Boca Mole (Jorge Crioulo), João, Alberto e Araquem (Norman).

GRAFICA F. C.: — Zezé; Batista e Ari; Neto, Marino e Rafael; Manoel, Nelson, Valter, Pinheiro e Denar.

AUSÊNCIAS

Para este encontro, teremos, lamentàvelmente, as ausências do nosso meia direita Jorge Boca Mole (este talvez) a mola propulsora do «Rolinho» e o nosso seguro zagueiro central Dino. O primeiro com o tornozêlo atingido e o segundo, com uma distenção muscular. Portanto, duas ausências forçadas e que, naturalmente, serão sentidas.

Os jogos de ontem entre rubro-negros e alvos

ASPIRANTES

Flamengo x São Cristovão, 5x0

JUVENIS

Flamengo x São Cristovão, 2x0

Juizes para hoje

America x Vasco
FRED WILIAMS
Olaria x Bonsucesso
HARRY DAVIES
Madureira x Bangu
FREDERICO LOPES
São Cristovão x Flamengo
ALBERTO G. MALCHER

Equipes para as batalhas de hoje

VASCO DA GAMA: — Hélio; Paulinho e Haroldo; Laerte, Orlando e Beto; Sabará, Valter, Vavá, Pinga e Silvio Parodi.

AMERICA: — Uchôa; Rubens e Edson; Ivan, Osvaldo Fio e Helo; Canário, Washington, Leonidas, Alarcão e Ferreira.

OLARIA: — Valter Osvaldo e Renato; Moacir, Barbosa e Dodô; Tião, Léo, Maxwell, Russo e Mário.

BONSUCESSO: — Julião; Bibi e Gonçalo; Decio, Pacheco e Paulo; Milton, Geraldo, Valter, Jair e Nilo.

FLAMENGO: — Altibal; Tomires e Pavão; Jadir, Dequinha e Jordan; Joel, Rubens, Paulinho, Evaristo e Zagalo.

S. CRISTTOVÃO: — Geraldo; Benedito e Jorge; Zé Alves, Valdir e Decio; Carlinhos, Santo Cristo, Cabo Frio, Dino e Olivar.

BANGU: — Fernando; Joel e Quelé; Gavilan, Zozimo e Jorge; Dorival, Hilton, Zizinho, Décio e Nivio.

CANTO DO RIO: — Vagner; Benito e Garcia; Edésio, Moreno e Arnóbio; Milton, Osmar, Zequinha, Benê e Jairo.

PORTUGUESA: — Antoninho; Alfredo e Lucio; Haroldo, Joe e Mário Faria; Valeriano, Miltinho, Guilherme, Denoni e Jairo.

MADUREIRA: — Danton; Mário e Denslene; Apel, Bitum e Darci; 91, Machado, Idilio, Tião e Osvaldo.

AOS APOSENTADOS E PENSIONISTAS

JUSTIÇA DO TRABALHO,
DOCUMENTOS EM GERAL.
CASAMENTO E FOTOCÓPIAS

CASOS DOS INSTITUTOS E CAIXAS DE APOSENTADORIAS — REGISTROS E CERTIDÕES DE IDADE — INVENTÁRIO — TUTELA — CERTIFICADOS E OUTROS DOCUMENTOS — DIREITOS DE APOSENTADORIA, ETC...

DIÁRIAMENTE DIRIGIR-SE À

Rua Álvaro Alvim, 48, 3.º andar - Sala 309

TELEFONE 42-8685 (CINELÂNDIA)

LIVRARIA
FRANCISCO ALVES
LIVREIROS E EDITORES
RUA DO OUVIDOR 166 — Rio
FUNDADA EM 1854

Revista do Automóvel Club

O n.º 223 da Revista do Automovel Clube do Brasil que acaba ser posta em circulação, além de conter os últimos modelos de automoveis, os resultados das principais competições internacionais, as novidades automobilísticas, reservou algumas paginas ao turismo, às artes, radio, cinema, televisão e modas. Em ilustrada, a revista constitui leitura obrigatoria de todos os automobilistas.

SOCIAIS — HOMENAGENS

Nos salões do Automovel Clube do Brasil os colegas de turma, amigos e admiradores do desembargador Martinho Garcez Neto vão lhe oferecer um almoço no proximo dia 5 de novembro, em regozijo pela sua promoção ao alto cargo e investidura no Tribunal de Justiça do Distrito Federal, onde podem ser aceitas as adesões.

VISITA AO AUTODROMO

A Administração do Autódromo de Adrianópolis, onde, em futuro proximo serão realizadas grandes corridas automobilisticas internacionais, está organizando caravana de visitantes aos domingos. Aos que confirmarem a visita até quinta-feira, de cada semana, na sede do Automovel Clube do Brasil, à rua do Passeio, 98, será oferecida na Vila Automovel Clube, uma feijoada.

"Excursão a Fontes"

Excursionará à localidade de Fontes (Light), hoje, dia 23 do corrente mês, o FREI CANECA ELETRICIDADE A. CLUBE.

O Frei Caneca Eletricidade Atlético Clube é, atualmente, o 4.º colocado no campeonato de futebol promovido pela CEMDECA, entidade que congrega os clubes esportivos da Light, sendo o Frei Caneca, na atual temporada, entre os 11 disputantes ao referido campeonato, o 4.º colocado, como já foi dito acima.

Além dos orgãos dirigentes desse prestigioso gremio, seguirá uma grande caravana de associados em uma camionete, especialmente cedida pelo nosso associado sr. Joaquim Pinto Sampaio.

Em outra camionete, cedida pelos Serviços Sociais da Light, seguirão os atletas e o Diretor de Futebol, sr. Galvão.

Os atletas do Frei Caneca ficam convocados, por intermedio desse orgão, para estarem em Frei Caneca, às 7,00 hs. da manhã de hoje, a fim de seguirem incorporados rumo a FONTES.

Os atletas que seguirão são: Duarte — Ivo — Jaime — Dimpio — Laranjeiras — Celso — Pinga — Aquiles — Atahyde — Adir, Caxias I — Genibaldo — Neves — Caxias II — Tenorio e Portela.

Domingo, a "Subida da Tijuca"

Está marcada para hoje, domingo, a «Subida da Tijuca», quarta e última prova do Campeonato de Subidas de Montanhas de 1955, organizado pelo Automovel Clube do Brasil.

Terminada a competição, serão proclamados os novos campeões cariocas da subidas de montanhas.

ENTREGA DE PREMIOS

A solenidade de entrega dos premios conquistados pelos volantes que obtiveram classificação nas últimas competições automobilisticas promovidas pelo Automovel Clube do Brasil está marcada para o proximo dia 26, às 18 horas, no salão nobre da sociedade da rua do Passeio.

Nessa ocasião a Comissão Desportiva anunciará seu programa para o fim da temporada automobilistica. Sabe-se que para o dia 30 do corrente está programado o «rallye» Rio-Juiz de Fora, havendo grande interesse pela sua disputa.

Empossada a nova diretoria do Olímpico Club

Em reunião solene do Conselho Deliberativo, presidida pelo sr. Edmundo F. Varela e tendo como secretarios os srs. Pericles Chaves e Gilberto Goulart, tomou posse a nova Diretoria do Olimpico Clube, eleita para o exercicio de 1955-1956. Abrindo a sessão, falou o sr. Edmundo Varela que se referiu, em palavras carinhosas, à brilhante atuação do sr. Osvaldo de Moura Maia, velho olimpico, presidente varios anos e que venha de ter seu mandato reconduzido para mais um exercicio. Falou, depois, o novo Presidente do Clube, que agradeceu a prova de confiança que lhe haviam depositado seus pares, destacando o apoio que sempre encontrou da parte de seus companheiros de Diretoria, dos conselheiros e do quadro social, finalizando com um voto de agradecimento aos funcionarios — colaboradores anonimos e diuturnos da grandeza do Olimpico. Falaram ainda os srs. Walter Simas e Anaf Caluinda Coutinho, destacando ambos a atuação dos dirigentes do Clube e a personalidade marcante do Presidente Moura Maia. E seguida, o sr. Presidente do Conselho empossou os dirigentes do Clube, cuja constituição é a seguinte: Presidente — Cel. Osvaldo de Moura Maia; 1º Vice — Dr. Almir Guzmão Antunes; 2º Vice — Sr. Paulo Campista Moretzsohn; 1º Secretario — Dr. Iberê Carcindo Fernandes de Sá; 2º, sr. Nemezio Jeronimo Rizzo; 1º Tesoureiro — Sr. A. Vilela Marques; 2º, sr. Gardenio Jaime Dolce; Diretor Social, sr. Antonio Bianco; Diretor de Desportos, sr. Felix A. Sonnenfeld. Encerrando a sessão solene, o sr. Edmundo Varela, fez a apologia do funcionalismo da Casa, sempre pronto a cooperar para o progresso da agremiação, tendo destacado a figura do gerente do Clube, sr. Aicides Dutra da Silveira. Em seguida foi oferecida aos presentes uma lauta mesa de doces, salgadinhos e bebidas finas. A partir das 22,30 horas e até 3 horas da madrugada, terá lugar no Salão de Festas, com grande orquestra, o Baile de Gala sendo exigido para ingresso traje de rigor: casaca, smoking ou summer-jacket.

ABELLARD FRANÇA CONVOCARÁ A ASSEMBLÉIA PARA RENUNCIAR À PRESIDENCIA DA FMF

Volta o lider a defender sua posição

Frente ao América, no Maracanã, tentará o Vasco, hoje, manter-se na liderança

Surgem os rubros, porém, dispostos a tolher as pretensões vascainas - Ambos procurãm reabilitar - se - Maiores probabilidades para os americano

America x Vasco estarão hoje, em luta. E estarão em uma luta séria. E estarão em uma luta através da qual tentarão reabilitar-se. Trata-se de dois perdedores. Trata-se de dois esquadrões que baquearam nos seus últimos compromissos: o America, frente ao Flamengo; o Vasco, diante do Bonsucesso.

BATALHA GIGANTESCA

Ter-se-á, assim, logo à tarde,

(CONCLUI NA PÁGINA 11)

MARTIN FRANCISCO
Dará "duro", hoje, com a tatica que vem adotando em Campos Sales

ANO 86 RIO N.º 245
GAZETA DE NOTICIAS
DOMINGO, 23 - Outubro - 1955

O TEMPO

TEMPO — Instavel passando a bom
TEMPERATURA — Em elevação
VENTOS — De Sueste a Nordeste frescos
MAXIMA — 24,8
MINIMA — 18,9

PAULINHO
Um dos esteios da defesa do onze da Cruz de Malta

Flamengo e S. Cristovão abrirão a rodada

Fraco, porém, o prélio matinal de hoje, no Maracanã — Franco favorito o rubro-negro

(CONCLUI NA PAGINA ONZE)

VAVA
Vai comandar o ataque cruzmaltino

TOMIRES
O "pau-de-arara" é uma garantia para o rubro-negro

Contra o Olaria, lutará o Bonsucesso na rua Bariri

Boa batalha em perspectiva — Favoritos os rubro-anis

Na rua Bariri, iremos ter uma boa partida. Lá, jogarão Olaria e Bonsucesso. E mesmo não se achando os locais em situaçao regular, isto é, tendo caido verticalmente de produção nos seus últimos compromissos, a verdade é que, na sua casa, sempre se agigantam. Por outro lado, vão os olarienses ter pela frente a equipe do Bonsucesso, cuja posição na tabela constitue motivo de inquietação e despeito gerais. Ora, assim sendo, os alvi-celestes tudo irão empreender para derrubar os rubro-anis. E a peleja, portanto, lucrará. Pois terá um outro aspecto. Terá movimentação. Terá ardor combativo.

O BONSUCESSO DEVERA' VENCER

Contudo, nós acreditamos na possibilidade de o Olaria inter-

(CONCLUI NA PAGINA 11)

DECIO, PACHECO E PAULO
A grande linha média do onze rubro-anil

Venceu bem o Fluminense

1 x 0, Goal de Didi — Equipes — Aspirantes vitoria do Botafogo

OUTROS DETALHES

LOCAL — Maracanã.
JUIZ — Alberto da Gama Malcher.
RENDA — Cr$ 170.732,70.
PUBLICO PAGANTE — Flamengo 9.
GOAL — de Didi, cobrando a falta fora da área, aos 12 minutos.
FINAL — Fluminense 1x0.
FLUMINENSE — Castilho; Bené e Duque; Vitor, Clovis e

(CONCLUI NA PAGINA 11)

Madureira e Bangu em Conselheiro Galvão

Peleja fraca, na qual os banguenses surgem como favoritos

Madureira e Bangu atuarão na rua Conselheiro Galvão. E esse um embate que, pelas condições dos locais, não deve despertar grande interêsse. O Madureira é o último colocado. E inclusive cabe para o Canto do Rio, distribuir em seus domínios.

mo sem disporem de perfeição, possuem maior categoria. Ha, portanto, um desequilibrio flagrante entre os contendores de hoje pois, que, dentre outras coisas, falam pela superioridade técnica nos calcanhares da Candelária.

FAVORITOS OS BANGUENSES

Os banguenses, que tudo vêm fazendo para conseguir um lugar entre os seis primeiros, são os favoritos. E mais, ainda, pelo fato de possuirem uma equipe cuja perfeição é superior a do seu antagonista. Portanto, deverá vencer, mesmo que o Madureira ofereça resistencia.

CANTO DO RIO E PORTUGUESA FAZEM UMA BATALHA EQUILIBRADA

Fraco, porém, o cotêjo a ser disputado em Celio Martins — Tudo poderá acontecer

Celio Martins recebera a visita de Portuguesa.

Trata-se de uma peleja que, pela igualdade de forças, deve ser bastante equilibrada.

Embora fraca, sem lances de cunho técnico, deverá, entretanto, oferecer bom panorama combativo.

O Canto do Rio, em seus domínios, sempre cresce de produção. Doutro aspecto, cheio de moral por se ter agigantado e vencido o Madureira, por 4x0, irá

(CONCLUI NA PÁGINA 11)

NOSSOS PALPITES PARA A CORRIDA DE HOJE

(DO CRONISTA JURACY ARAÚJO, CHEFE DA REPORTAGEM TURFISTA DA "GAZETA DE NOTICIAS")

TINO	— DESPLANTE	— TIO LUIZ	— 14
APANAGIO	— TANOS	— GOYATTÁ	— 34
SAMURAI	— QUINAU	— CADILHO	— 13
SEPOY	— FEDRO	— SILVESTRE	— 12
QUIPROQUÓ	— BALLENATO	— GO-DRAKE	— 12
TENDA	— BRISQUE	— LA MOUSMÉ	— 14
SINETE	— HIGH RED	— KANDY BOY	— 11
LAKMÉ	— ISSIMA	— RADAK	— 12

AGITA-SE A BATALHA DA SUCESSÃO PRESIDENCIAL NA FMF

Abellard França, ao que afirmou há dias, não continuará na direção da FMF. Pedirá demissão em caráter irrevogável. E a Assembléia vai concedê-la. Já se sabe disso. Mas os círculos futebolísticos se agitam na escolha do substituto. Pois é o que interessa. E três nomes estão cotadíssimos: Otávio Menezes Póvoa, Gastão Soares de Moura Filho e Claudionor de Souza Lemos. Ao que estamos informados, os dois primeiros reunem maiores possibilidades. Póvoa, porem, não está propenso a aceitar o cargo. Assim, Gastão Soares, possivelmente, substituirá Abellard França